

193

February-1960

16
1



ଉତ୍କଳ ପ୍ରସଙ୍ଗ

ପ୍ରେକ୍ଷଣୀ, ୧୫୭୦ ମାସ, ୧୮୮୧ ବରାଣ

ସମ୍ପାଦକ
ଶ୍ରୀ ସୁଧୀରଚନ୍ଦ୍ର ଚନ୍ଦ୍ର

ସହଯୋଗୀ ସଂପାଦକ
ଶ୍ରୀ ରାମପ୍ରସାଦ ସିଂହ

ଫୋଟୋ—ପ୍ରଭୁ ସିଂହ, ଭୁବନେଶ୍ୱର
ରେଜିଷ୍ଟ୍ରାର—୧୧ ଡି ୪୦, ଭୁବନେଶ୍ୱର

ପ୍ରଗତି [ଲୋକସାଧକ] ବିଭାଗ, ଓଡ଼ିଶା

ନୂଆଗ୍ରନ୍ଥାଳୟ, ଭୁବନେଶ୍ୱର

ଶାନ୍ତି ମୁଦ୍ରା—ବୃନ୍ଦା ଚନ୍ଦ୍ର

ପ୍ରଥମ ପୃଷ୍ଠା—୧୭ ପୃଷ୍ଠା

ସୂଚୀପତ୍ର

୧ । ପରସ୍ପର ସମ୍ମୁଖରେ ଅଗ୍ରସର ହେବା ଆମର ଉଦ୍ଦେଶ୍ୟ	...	୧
୨ । ଜନସାଧାରଣଙ୍କ ସେବାରେ	...	୭
୩ । ଓଡ଼ିଶାରେ ମାତୃତ୍ଵର ଉନ୍ନତି	...	୧୪
୪ । ୩୧-୧୨ । ୨ । ୧୯୯୨ର ଓଡ଼ିଶା କ୍ଷାମପତ୍ରର ୧୯୭୦-୭୧ ମସିହାର ବଜେଟ୍ ଅଧିକାରୀଙ୍କ ଉଦ୍ଦେଶ୍ୟରେ କରା ଗଲା ଶିକ୍ଷାପାଳକ ପରିଷଦ	...	୧୭
୫ । ଓଡ଼ିଶାରେ ମୃତ୍ୟୁକାଣ୍ଡ	...	୪୭
୬ । ଓଡ଼ିଶାରେ ଉନ୍ନତଶିକ୍ଷାକୁର ସମ୍ଭାବନା	...	୫୧
୭ । ନେତୃତ୍ଵର ପ୍ରଶ୍ନୋତ୍ତର ସମ୍ବନ୍ଧରେ	...	୫୩
୮ । ଉଚ୍ଚତମ ଶିକ୍ଷା ଯେତେବେଳେ ଉଦ୍ଦେଶ୍ୟଗୋପ୍ୟ ଅଟେ	...	୫୫
୯ । ୧୯୭୦-୭୧ ମସିହାର ଉଚ୍ଚତମ ଶିକ୍ଷା ସାବିତ୍ରୀ	...	୫୫



ମୁଦ୍ରାକର
 ଶ୍ରୀ ଅନନ୍ତପ୍ରସାଦ ପାଠକ
 ରାଜ୍ୟାତ୍ମୀ ସମବାୟ ପ୍ରେସ, କଟକ



ଜାତୀୟ ସଂଗୀତ

ଜନ-ଗଣ-ମନ-ଅଧିନୀୟକ ଜୟ ହେ
ଭାରତ-ଭୂଗା-ବିଧାନ !

ପଞ୍ଚାବ ସିନ୍ଧୁ ଗୁଜରାଟ ମରାଠା
ଦ୍ରାବିଡ଼ ଉତ୍କଳ ବଙ୍ଗ

ବିହାର ତ୍ରିପାଟଣା ଅସମ୍ମିଳା ଗଙ୍ଗା

ଉତ୍କଳ ଜଳଧି ତରଙ୍ଗ

ତବ ଶୂଭ୍ରମାତମେ ଜାତେ ତବ ଶୁଭ

ଆଶିଷ ମାତେ

ଗାଧ ତବ ଜୟଗାଥା ।

ଜନ-ଗଣ-ମଙ୍ଗଳ-ଦୀପ୍ତକ ଜୟହେ !

ଭାରତ-ଭୂଗା-ବିଧାନ !

ଜୟହେ, ଜୟହେ, ଜୟହେ,

ଜୟଜୟଜୟଜୟହେ !



ଉତ୍କଳ ସ୍ଵର୍ଣ୍ଣ

ଷୋଡ଼ଶ ଭାଗ-୭ମ ସଂଖ୍ୟା	ମାର୍ଚ୍ଚ, ୧୮୮୧ ଶକାବ୍ଦ	ପେଟୁଆରୀ, ୧୯୭୦
---------------------	----------------------	---------------

ଫରସ୍ତର ସମ୍ପତ୍ତିରେ ଅଗ୍ରସର ହେବା ଆମର ଉଦ୍ଦେଶ୍ୟ
ପ୍ରଧାନମନ୍ତ୍ରୀ ଶ୍ରୀ କବାହରଲାଲ ନେହେରୁ



ମାନ୍ୟବର ସଭ୍ୟ ଶ୍ରୀ ମାସୀନ ଏପରି ଉତ୍ତରକତ
ହେବାର କାରଣ କଣ ? ନାଗପୁର କଂଗ୍ରେସ

ଅଧିବେଶନରେ କେତେକ ପ୍ରସ୍ତାବ ଗୃହୀତ ହୋଇଥିଲା
ଓ ତତ୍ପରେ ଭୂସଂହାର ଓ ସମବାୟ ସମ୍ବନ୍ଧରେ
ଗୋଟିଏ ପ୍ରସ୍ତାବ ଥିଲା ବୋଲି ନାଁ କଣ ? ସେହି
ପ୍ରସ୍ତାବଗୁଡ଼ିକରେ କୁହାଯାଇଥିଲା ଯେ ଆମର ଲକ୍ଷ୍ୟ
ଓ ଉଦ୍ଦେଶ୍ୟ ହେଉଛି ପୌଥ ଗୃହ ଏବଂ ଆମେ ସେହି
ବାଟରେ ପରିଚାଳିତ ହେବୁ । ବର୍ତ୍ତମାନ ନ ହୋଇ
ପାରିଲେ ମଧ୍ୟ ପରବର୍ତ୍ତୀ ତନ ବର୍ଷ ପର୍ଯ୍ୟନ୍ତ ଆମେ
ସେବା ସମବାୟ ଉପରେ ମନୋନିବେଶ କରିବୁ ।
ସେଥିରେ ଆହୁରି କୁହାଯାଇଥିଲା ଯେ ସମବାୟ
ମୂଳତଃ ସ୍ଵେଚ୍ଛାକୃତ ଭାବରେ ଗ୍ରହଣ କରାଯିବ ଓ ଯଦି
କୋଠ ଗୃହ ବ୍ୟବସ୍ଥା ଗ୍ରହଣ କରାଯାଏ ତେବେ ତାହା
ସଂପୂର୍ଣ୍ଣ ଲୋକମାନଙ୍କ ସମ୍ମତରେ ଗ୍ରହଣ କରାଯିବ ।
ଶ୍ରୀ ମାସୀନ ତାଙ୍କ ଭାଷଣରେ କହିଥିଲେ ଯେ ସେ
ସବୁବେଳେ ସମବାୟମୂଳକ ମାତ୍ର ସପକ୍ଷରେ ରହି
ଆସିଛନ୍ତି; କିନ୍ତୁ କଂଗ୍ରେସ ପ୍ରସ୍ତାବରେ ଯେପରି
ଭାବରେ ଏହାର ଉଲ୍ଲେଖ କରାଯାଇଛି, ତାହା ସହିତ

ଉତ୍କଳ ପ୍ରସଙ୍ଗ

ସମବାୟର କୌଣସି ସଂପର୍କ ନାହିଁ । କାରଣ ଯେଉଁ ମୁହୂର୍ତ୍ତରେ ଯୌଥଗୁଣ ଶ୍ରବଣାସ ଏଥିରେ ପ୍ରବେଶ କରିବ, ତାହା ଆଉ ସମବାୟ ହୋଇ ରହିବ ନାହିଁ । ସେ ଆଡ଼ର ମଧ୍ୟ କହିଥିଲେ ଯେ କୌଣସି ଅବସ୍ଥାରେ ଯୌଥଗୁଣ ଆରମ୍ଭ କରାଗଲେ ତାହା ନିଶ୍ଚୟ ସାମୁହିକ (ଗୁଣ) ଆଡ଼କୁ ଗତି କରିବ । ଏହାହିଁ ତାଙ୍କର ଯୁକ୍ତି । ତାଙ୍କ ମତରେ ସାମୁହିକତା ଏପରି ଏକ ଉପାଦାନ ପରିପ୍ଳବିତ ମଧ୍ୟକୁ ଗତି କରେ । ତାହା ରୁଷିଆ, ଚୀନ ଓ ଅନ୍ୟାନ୍ୟ କେତେକ ସ୍ଥାନରେ ହୋଇଛି । ତେଣୁ ଏହା ଗୋଟିଏ ପିଢ଼ି ନ ପଥ ଓ ଏଥିରେ ଗତି କଲେ ଅତଳ ଗହ୍ୱରରେ ପଡ଼ିବାକୁ ହେବ । ଏହାହିଁ ଯୁକ୍ତି; ମୋର ଆଶା ମୁଁ ତାହା ଠିକ ଢଙ୍ଗରେ ପ୍ରକାଶ କରିଛି ।

ଯୁକ୍ତି ହିଳରେ ଏତେଗୁଡ଼ିଏ ଅସ୍ତିତ୍ୱ ନ ଥିବା ଭଳି ବିଷୟର ଅବତାରଣା କରାଯାଇଛି ଯେ ସେ ସବୁର ଉତ୍ତର ଦେବା କଷ୍ଟକର ନୁହେଁ । ଆରମ୍ଭରୁ ତାଙ୍କର ଧାରଣା ହୋଇଛି ଯେ ଯେଉଁଠାରେ ଯୌଥଗୁଣ ରହିଛି ସେଠାରେ ସମବାୟ ଲେପ ପାଇଛି । ଯୌଥଗୁଣ ସମ୍ଭବରେ ମୁଁ ଅନେକ ସମାଲୋଚନା ଶୁଣିଛି; କିନ୍ତୁ ଏପରି ଭାବରେ ଏ ମତର ଚିନ୍ତାଚରଣ ହେବା ମୁଁ ଏହି ପ୍ରଥମ ଥର ଶୁଣୁଛି । ତାହାପରେ ସେ କହିଛନ୍ତି ଯୌଥଗୁଣ ପ୍ରବର୍ତ୍ତନ କରାଗଲେ ତାହା ନିଶ୍ଚୟ କୋଠଗୁଣ ବ୍ୟବସ୍ଥା ଆଡ଼କୁ ଟାଣି ନେବ । ଏପରି ଏକ ବିକୃତ ଦେବା ମଧ୍ୟ ଅସମୀଚୀନ । ମୋ ନିଜ ବିଷୟରେ କହିବାକୁ ଗଲେ ବ୍ୟାପକ ଅର୍ଥରେ ମୁଁ କୋଠଗୁଣ ସମର୍ଥନ କରେ ନାହିଁ । କିନ୍ତୁ ମୁଁ ସମବାୟରେ ବିଶ୍ୱାସ କରେ ଏବଂ ସମବାୟ ଗୁଣର ଯାଥାର୍ଥ୍ୟ ସଂପର୍କରେ ମୋର ଦୃଢ଼ ଓ ପୂର୍ଣ୍ଣ ବିଶ୍ୱାସ ରହିଛି । ଏ ବିଷୟରେ କୌଣସି ସନ୍ଦେହ ନ ରହୁ । ଏ ସଂପର୍କରେ ମୁଁ ନିଜର ବିଶ୍ୱାସକୁ ଗୋପନ କରିବାକୁ ଚାହେଁ ନାହିଁ । ମୁଁ

କ୍ଷେତ୍ରରୁ କ୍ଷେତ ବୁଲି ପ୍ରତ୍ୟେକ ଗୁଣୀକୁ ମୋ ସହିତ ଏକମତ ହେବା ପାଇଁ ନିବେଦନ କରିବି । ସେମାନେ ଯଦି ରାଜ ନ ହୁଅନ୍ତି, ତେବେ ମୁଁ ଏହାକୁ କାର୍ଯ୍ୟକାରୀ କରିପାରିବି ନାହିଁ । ଏହା ଏକ ସ୍ୱତନ୍ତ୍ର ବ୍ୟାପାର । ରାଜ ହେବା ନ ହେବା ସେମାନଙ୍କ ଉପରେ ନିର୍ଭର କରୁଛି । ପୃଥିବୀର ପ୍ରତ୍ୟେକ ଦେଶରେ ଏହି ସମସ୍ୟା ବା ଅନ୍ୟ କୌଣସି ସମସ୍ୟାରେ ସମସ୍ତେ ରାଜ ହେବା ଭଳି କୌଣସି ସାଧାରଣ ମତ ପ୍ରୟୋଗ କରାଯାଇ ପାରେ ବୋଲି ମୁଁ କହୁ ନାହିଁ । ଆମର କେତେକ ସାଧାରଣ ମତ ଥାଇପାରେ; କିନ୍ତୁ ପ୍ରତିଦେଶ ବିଷୟରେ ବିଭିନ୍ନ କରିବାକୁ ଗଲବେଳେ ସେହି ଦେଶର ଘଟଣାବଳୀ ଓ ଅବସ୍ଥା ସମ୍ଭବରେ ବିଭିନ୍ନ କରିବାକୁ ହେବ । ଆମ ଦେଶ ଉପରେ ଅନ୍ୟ କୌଣସି ଦେଶ ଏପରି କିଛି ଲଦ ଦେବା ଉଚିତ ନୁହେଁ, ଯାହା ଆମ ଦେଶକୁ ଶାପ ଖାଉ ନ ଥିବ । ଯଦି ଭାରତର ଗୁଣୀ ସଂପ୍ରଦାୟଙ୍କ ନିମନ୍ତେ ମୁଁ କୌଣସି ପରାମର୍ଶ ଦେଉଥାଏ, ତେବେ ଭାରତର ପରିସ୍ଥିତିକୁ ଲକ୍ଷ୍ୟ ରଖି ତାହା ସେମାନଙ୍କ ପକ୍ଷରେ ଯେପରି ସମୀଚୀନ ଓ ଲଭଜନକ ହୁଏ, ସେଥିପାଇଁ ଦେଉଛି । ଏହି ପରିବର୍ତ୍ତନଶୀଳ ପୃଥିବୀରେ କେତେକ ବର୍ଷ ପରେ ମୋର ବା ଅନ୍ୟମାନଙ୍କ ଶିଳ୍ପାଧାର କ ରୂପ ଗ୍ରହଣ କରିବ, ତାହା ମୁଁ କହିପାରିବି ନାହିଁ । କାରଣ ଆମେ ଯେଉଁ ସୁଗରେ ବାସ କରୁଛୁ, ତାହା ଅତି ଶୀଘ୍ର ଶୀଘ୍ର ପରିବର୍ତ୍ତନ ମଧ୍ୟ ଦେଇ ଗତି କରୁଛି ।

ଶ୍ରୀ ମାସୀନା କହିଛନ୍ତି ଯେ ପରମ୍ପରାକୁ ପରିବର୍ତ୍ତନ କଲେଲି ଯେ କୌଣସି କାର୍ଯ୍ୟ ବିରୁଦ୍ଧରେ ତାଙ୍କର ଆପତ୍ତି ରହିଛି । ସେ ପାରମ୍ପରିକ ପ୍ରଥାରେ ପରିବାର ଗୁଣ, ବ୍ୟକ୍ତିଗତ ଗୁଣ ହେଉ ବୋଲି କହିଥିଲେ । ମୁଁ ପରମ୍ପରାର ବିରୋଧ କରୁ ନାହିଁ; କିନ୍ତୁ ମୋ ମତରେ ଭାରତରେ ଆମର ପ୍ରଥମ କର୍ତ୍ତବ୍ୟ ହେଉଛି ଯେତେ ଦୂର ସମ୍ଭବ ପରମ୍ପରାକୁ ଦୂରେଇ ଯିବା । ପରମ୍ପରା

ଉପରେ ଆମେ ବହୁତ ନିର୍ଭର କରୁଛୁ ଏବଂ କେତେକ ଦୃଷ୍ଟିରୁ ଆମେ ପରମ୍ପରାବାଦୀ, ବସ୍ତୁବାଦୀ ବା ସେକ୍ସପରଲି କିଛି ହୋଇ ପଡ଼ିଛୁ । ଶ୍ରୀ ମାସୀନାଙ୍କ ସହଚ ମୋର ଯେତେ ମତର ଅମେଳ ଥାଉ ପଛେ, ସେ ଜଣେ ବସ୍ତୁବାଦୀ ବା ପରମ୍ପରା ବାଦୀ ବୋଲି ମୁଁ ଭବୁନାହିଁ ।

ଲୋକଙ୍କ ସ୍ୱେଚ୍ଛାକୃତ ସମ୍ମତି

ସମବାୟ କ୍ଷେତ୍ରରେ ଆମେ ଯାହା କରିବା, ତାହା ସଂପୃକ୍ତ ଲୋକଙ୍କ ସ୍ୱେଚ୍ଛାକୃତ ସମ୍ମତିରେ ହିଁ କରାଯିବ, ଏ ବିଷୟ ଦୃଢ଼ସୂଚକ କରି ପ୍ରଶ୍ନଟିର ଭଲ ବିଶ ଗୁଡ଼ିକ ବିରୁଦ୍ଧ କରିପାରିବ । ତାହା ନ ହେଲେ ଏହା ସମବାୟ ନୁହେଁ—ଆଉ କିଛି ବୋଲି ମୁଁ ଶ୍ରୀ ମାସୀନାଙ୍କ ସହ ଏକମତ ହେଉଛି । ଯଦି ଏହା ସ୍ୱୀକାର କରାଯାଏ, ତେବେ ଶ୍ରୀ ମାସୀନାଙ୍କ ଅଧିକାଂଶ ସୂକ୍ଷ୍ମ ଅର୍ଥସ୍ଥାନ ହୋଇ ପଡ଼ୁଛି ।

ସେ ଦୃଢ଼ତାର ସହ ଆହୁରି କହିଛନ୍ତି ଯେ ପୃଥ୍ୱୀର କୌଣସି ସ୍ଥାନରେ ଏ ଧରଣର ଗୁଣରୁ ଭଲ ଫଳ ମିଳିନାହିଁ । ଏପରି କହିବା ମଧ୍ୟ ମୋ ମତରେ ନିରାପଦ ନୁହେଁ । ମୁଁ ତାକୁ ଅନେକ ଦୃଷ୍ଟାନ୍ତ ଦେଇପାରେ ଯେ ବହୁ ସ୍ଥାନରେ ଏହା ସଫଳ ହୋଇଥିବାର ଜଣାଯାଇଛି । ସେ କେବଳ ଉଦାହରଣ ଦେଲେ । ସେ ଆମକୁ ଯୁଗୋସ୍ଲାଭିଆ ଓ ପୋଲଣ୍ଡରେ କଣ ଘଟିଥିଲା ତାହା କହିଛନ୍ତି । ସେ ବିବରଣୀରେ ସାମୁହିକ ଗୁଣ ବିଷୟ ବ୍ୟର୍ଥ ହୋଇଛି ତାହାର ଉଦାହରଣ ଦିଆଯାଇଛି । ଦୁଇଟି ସମ୍ପୂର୍ଣ୍ଣ ସ୍ୱତନ୍ତ୍ର ବିଷୟକୁ ସେ ଗୋଳମାଳିଆ କରି ପକାଇଛନ୍ତି । ଗୋଟିକର ଉଦାହରଣ ଦେଇ ସେ ତାହାକୁ ଅନ୍ୟଟି ପ୍ରତି ପ୍ରୟୋଗ କରୁଛନ୍ତି । ଏହା ଏକ କୌତୂହଳ-ଜନନ ସୂକ୍ଷ୍ମ । ପ୍ରଥମେ ସେ କହୁଛନ୍ତି ଯେ ଆମେ ଯେଉଁ ଧରଣର ସମବାୟ ଗୁଣ ପାଇଁ ପରମର୍ଶ ଦେଉଛୁ

ତାହା କୋଠଗୁଣ ଏବଂ ତାପରେ ସେ କହୁଛନ୍ତି କେତେକ ସ୍ଥାନରେ କୋଠଗୁଣ ବିଫଳ ହୋଇଛି ଓ ତେଣୁ ସମବାୟ ଗୁଣ ମଧ୍ୟ ଏଠାରେ ବିଫଳ ହେବ । ଏଥିରୁ ତାଙ୍କ ମାନସିକ ବିଭ୍ରାନ୍ତର ସୂଚନା ମିଳୁଛି ।

ମୁଁ ଯୁଗୋସ୍ଲାଭିଆ ବା ପୋଲଣ୍ଡ ବା ସୋଭିଏଟ୍ ଇଉନିୟନ ବା ଚୀନ କଥା ବିରୁଦ୍ଧ କରୁନାହିଁ । ଅନ୍ୟାନ୍ୟ ଦେଶରେ ଘଟୁଥିବା ବହୁ ବିଷୟ ମୁଁ ପସନ୍ଦ କରେ ନାହିଁ । ବେଳେ ବେଳେ ସମସ୍ୟା ପ୍ରସଙ୍ଗରେ ଜଣେ ନିଜ ମତ ବ୍ୟକ୍ତ କରିପକାଏ; କିନ୍ତୁ ମୁଁ ସେପରି କରିବାକୁ କେବେ ହେଲେ ରାଜି ନୁହେଁ । କାରଣ କୌଣସି ଗୁରୁତ୍ୱପୂର୍ଣ୍ଣ ମତ ଉପରେ ଆଜି ନ ଆସିଲା ପର୍ଯ୍ୟନ୍ତ ମୁଁ ଅନ୍ୟାନ୍ୟ ଦେଶଗୁଡ଼ିକ ସର୍କମ୍ପରେ ବିରୁଦ୍ଧ କରିଲାପାଇଁ ନିଜକୁ ଉପଯୁକ୍ତ ବୋଲି ବିବେଚନା କରେ ନାହିଁ । ମୁଁ କୌଣସି ଘଟଣା ଓ ପରିସ୍ଥିତି ଏବଂ ସମସ୍ୟା ବିଷୟରେ ଜାଣେ ନାହିଁ, ତେଣୁ ସମ୍ବାଦପତ୍ରମାନଙ୍କରେ ବା ରିପୋର୍ଟରେ ବାହାରୁଥିବା ଅସଫଳ ତଥ୍ୟ ଉପରେ ନିର୍ଭର କରି କିଛି ବିରୁଦ୍ଧ କରିବା ଯଥେଷ୍ଟ ନୁହେଁ । ଅନ୍ୟ ଦେଶର ଲୋକମାନେ ମଧ୍ୟ କେତେକ କିମ୍ବଦନ୍ତୀମାନଙ୍କର ତଥ୍ୟ ବା ରିପୋର୍ଟ ଉପରେ ନିର୍ଭର କରି ମୋ ଦେଶ ବିଷୟରେ ମତ ବ୍ୟକ୍ତ କରନ୍ତି । ଏହା ମଧ୍ୟ ମୁଁ ଗୁହେଁନା । ତେଣୁ ଯୁଗୋସ୍ଲାଭିଆ, ପୋଲଣ୍ଡ, ସୋଭିଏଟ୍ ଇଉନିୟନ ଚୀନର କାର୍ଯ୍ୟକଳାପ ଠକ କି ନୁହେଁ ତାହା ମୁଁ କହି ପାରିବି ନାହିଁ । ସେ ବିଷୟରେ ସେମାନେ ହିଁ କେବଳ ଜାଣନ୍ତି ।

ଭାରତର ପରିସ୍ଥିତି

ଭାରତରେ ଆମେ ଗୋଟିଏ ନିର୍ଦ୍ଦିଷ୍ଟ ପରିସ୍ଥିତି ସହଚ ସଂପୃକ୍ତ । ଏଠାରେ ହାରାହାରି କ୍ଷେତ୍ରଗୁଡ଼ିକ ଅତି କ୍ଷୁଦ୍ର । ଭାରତରେ ହାରାହାରି କ୍ଷେତ୍ରଗୁଡ଼ିକର ଆୟତନ ଠିକ୍ କେତେ, ମୁଁ ସେ ବିଷୟରେ ନିଶ୍ଚିତ

ନୁହେଁ । ଏକ ଏକର ବା ଦୁଇ ଏକର ହୋଇଥାଇ ପାରେ । ବହୁ ଲୋକଙ୍କର ଗୋଟିଏ ଏକର ଜମି ମଧ୍ୟ ନାହିଁ, ଏ କଥା ନିଶ୍ଚିତ । ଏପରି ପରିସ୍ଥିତିରେ ଆପଣ କଣ କରିବେ ? ଯଦି ହାତୀହାରି ଲୋକ ୨୦ ଏକର ବା ୫୦ ଏକର ହୋଇଥାନ୍ତା, ତେବେ ଏହା ଏକ ସ୍ୱତନ୍ତ୍ର ବ୍ୟାପାର ହୋଇଥାନ୍ତା । ଆମେ ଭଲ ଦୃଷ୍ଟିରୁ ଏ ବିଷୟ ସମ୍ବନ୍ଧରେ ଚିନ୍ତା କରିଥାନ୍ତେ । କେବଳ ତାହାର ନାମ ଯୋଗୁଁ ମୁଁ ଯୌଥରୂପ ବା ଅନ୍ୟ କିଛି ପ୍ରତି ଅନୁରକ୍ତ ନୁହେଁ; କିନ୍ତୁ ଜଣେ ଲୋକ ଯାହାର ଏକ ଏକର ବା ସେହି ପରିମାଣ ଜମି ଅଛି (ସରକାର ଅଧିକାରୀ ଲୋକଙ୍କର ଯେପରି ଅଛି) ସେ ସେତକ ନେଇ କଣ କରିବ ? ଅବଶ୍ୟ ଶ୍ରୀ ମାସାମାଜ କହିବା ମତେ ଆମେ ଯଦି ତାକୁ ଉନ୍ନତ ଧରଣର ହିସାବ, ପାଣି, ସାର ଓ ଉନ୍ନତ ଧରଣର ଯନ୍ତ୍ରପାତି ଯୋଗାଇ ଦେଉଁ ତେବେ ସେ ସେତକ ଜମିକୁ ଉନ୍ନତ କରିପାରେ । ଆମେ ତାହାକୁ ନିଶ୍ଚୟ ଧୀରେ ଧୀରେ ଏ ସବୁ ଯୋଗାଇ ଦେବୁ ଏବଂ ଯୋଗାଇ ଦେବା ମଧ୍ୟ ଉଚିତ । କିନ୍ତୁ ଏ ସବୁ ହିସାବର ସାରିଲେ, ତାପରେ କଣ ହେବ ? ଜମିରେ ଏପରି କେତେକ ଉନ୍ନତ ସମ୍ବନ୍ଧ, ଯାହା କି କେବଳ ବଡ଼ ବଡ଼ ଆସୁତନର ଜମିଥିଲେ ସବୁମ୍ଭ ଦୃଷ୍ଟିଆ । ଏକ ଏକର ଜମି ତାହାର ମାଲିକକୁ ସବୁବେଳେ ଅର୍ଥାହାର (ସ୍ୱେଚ୍ଛା ଉପାସ)ରେ ରଖୁଥିବ । ଭଲ ସମୟରେ ସେ ଟିକିଏ ବେଶୀ ଆହାର ସମ୍ବଳ ଟାଇପାରେ; କିନ୍ତୁ ତା ପରେ ପୁଣି ସେହି ଦୁରବସ୍ଥା । ଅବଶ୍ୟ ବର୍ତ୍ତମାନ ସମୟରେ ଜମି ଉପରେ ବହୁ ଲୋକ ନିର୍ଭର କରି ରହୁଛନ୍ତି ଏବଂ ସେମାନଙ୍କୁ ବୁଝାଇ ଧରଣର ଶିଳ୍ପ ହେଉ ବା ମଧ୍ୟମ ଧରଣର ଶିଳ୍ପ ହେଉ କିମ୍ବା କୂଟୀର ଶିଳ୍ପ ହେଉ, ମୋଟ ଉପରେ ଶିଳ୍ପକୁ ସ୍ଥାନାନ୍ତରିତ କରିବାକୁ ହେବ । ଜମି ଉପରୁ ବୋହେ କମାଇବାକୁ ହେବ । ବେଶି ବେଶି ଉତ୍ପାଦନ ପାଇଁ

ଯାହା କରିବା ଦରକାର ସେ ସବୁ କରିବାକୁ ହେବ । ତାତ୍ତ୍ୱିକ ଦୃଷ୍ଟିକୋଣରୁ ହେଉ ବା ଅନ୍ୟ କୌଣସି ଦୃଷ୍ଟିକୋଣରୁ ହେଉ, ମୋର ଦୃଢ଼ ମତ ଯେ ଭାରତରେ ବର୍ତ୍ତମାନ ଯେଉଁ ପ୍ରକାର ପରିସ୍ଥିତି ସେଥିରେ ସମବାୟ ଗୁଣ ଶୁଣି ଆମର ଲକ୍ଷ୍ୟ ହେବା ଉଚିତ ।

ମୁଁ ପୁଣି ଦୃଢ଼ ଭାବରେ କହୁଛି ଯେ ସମ୍ଭବତଃ ସମ୍ଭବ ଅଗ୍ରସର ହେବାହିଁ ଆମର ଉଦ୍ଦେଶ୍ୟ, ତାହା ଛଡ଼ା ଆଉ କିଛି ନୁହେଁ । ତାତ୍ତ୍ୱିକ ଦୃଷ୍ଟିକୋଣରୁ ବରୁ ନ କରି ଆପଣ ଯଦି ପ୍ରଶ୍ନଟିକୁ ବାସ୍ତବ ଦୃଷ୍ଟି-କୋଣରୁ ବରୁ କରନ୍ତି, ଆପଣ ମଧ୍ୟ ଏହିଭଳି ସିଦ୍ଧାନ୍ତରେ ଉପନୀତ ହେବେ । ମୁଁ ଭଲଭାବରେ ଜାଣେ ଯେ ଗୁର୍ତ୍ତମାନେ ରକ୍ଷଣଶୀଳ ଓ ମୁଁ ସେମାନଙ୍କୁ ପରିବର୍ତ୍ତନ କରିବାକୁ ଚାହୁଁଲେ ସୁଦ୍ଧା ସେମାନେ ସହଜରେ ସେମାନଙ୍କର ଅଭ୍ୟାସ ପରିବର୍ତ୍ତନ କରିବେ ନାହିଁ । ଗ୍ରହଣ ନ ଦେଇ ମୋତେ ସେମାନଙ୍କ ଆଗରେ ସଫଳତାର ଦୃଷ୍ଟାନ୍ତମାନ ଥୋଇବାକୁ ହେବ । ମୁଁ ଯଦି ସେମାନଙ୍କୁ କହେଁ ଯେ ସେମାନଙ୍କ ପ୍ରତିବେଶୀ ଏଥିରେ ସଫଳ ହେଉଛନ୍ତି, ତେବେ ଅନ୍ୟ କୌଣସି ଉପାୟଠାରୁ ଏହି ଉପାୟରେ ସେମାନଙ୍କ ମନରେ ଶୀଘ୍ର ବିଶ୍ୱାସ ଜନ୍ମି ପାରିବ । ସୁତରାଂ ଏ ପ୍ରଶ୍ନ ମୋ ହାତରେ କିମ୍ବା ଶ୍ରୀ ମାସାମାଜ ହାତରେ ନ ରହି ଶେଷକୁ ଭାରତର କୃଷକମାନଙ୍କ ହାତରେ ରହୁଛି । ମୁଁ କେବଳ ଗୋଟିଏ ନିର୍ଦ୍ଦିଷ୍ଟ କାର୍ଯ୍ୟକ୍ରମ ସମ୍ପର୍କରେ ସେମାନଙ୍କ ମନରେ ବିଶ୍ୱାସ ଜନ୍ମାଇବା ପାଇଁ ଯଥାସାଧ୍ୟ ଚେଷ୍ଟା କରିବି ।

ସେମାନଙ୍କୁ ପୂର୍ବ ସମୟ ଦିଅ

ଭବ୍ୟବସରରେ, ପରିବର୍ତ୍ତୀ ଚିନ୍ତାବର୍ତ୍ତ ପାଇଁ ଆମେ ସେବାସମବାୟ ଉପରେ ମନୋନିବେଶ କରିବୁବୋଲି କହୁଥିଲୁବେଳେ, ସେଇଥିରୁ ସୂଚନା ମିଳୁଛି ଯେ ଆମେ

ଉତ୍କଳ ପ୍ରସଙ୍ଗ

ତରବର ହୋଇ କିଛି କରିବାକୁ ଯାଉନାହୁଁ । ସେମାନଙ୍କୁ ପୁର ସମୟ ଦିଆଯାଇ । ପ୍ରଥମେ ସେମାନେ ସେବାସମବାୟ ଗ୍ରହଣ କରନ୍ତୁ । ପାଇଁମେଣ୍ଡରେ ଏସମ୍ପର୍କରେ କୌଣସି ଆଇନ ଗୁଣ୍ଡଳ ହେବାକୁ ଯାଉନାହିଁ । ଯଦି ସେମାନେ ନିଜେ କୌଣସି ପରିବର୍ତ୍ତନ ଚାହାନ୍ତି, ତାକୁ ସେଥିରେ କିଏ ବାଧା ଦେବ ? ମୁଁ ଆପଣମାନଙ୍କୁ ପଚାରୁଛି, ଆଜି ଯଦି ଗୋଟିଏ ସମବାୟ ସମିତି ଯୌଥରୂପର ସପକ୍ଷରେ କାର୍ଯ୍ୟ କରିବ ବୋଲି ପ୍ରିୟ କରେ, ତେବେ ସେଥିରେ କିଏ ବାଧା ଦେବ ? କେହି ବାଧା ଦେଇ ପାରିବେ ନାହିଁ । ଏଠାରେ ବଳ ପ୍ରୟୋଗ (ଜବରଦସ୍ତି) ର ପ୍ରଶ୍ନ ଉଠୁନାହିଁ । କୌଣସି ନୂଆ ଆଇନର ମଧ୍ୟ ପ୍ରଶ୍ନ ଉଠୁନାହିଁ । ସମିତି ସ୍ୱୟଂ କେତେକ ବିଷୟ କରିବା ଦିଗରେ ନିଜର କାର୍ଯ୍ୟପନ୍ଥା ପ୍ରିୟ କରେ ।

ଭୂରଞ୍ଜରେ ସମବାୟଗୁଡ଼ିକର ବର୍ତ୍ତମାନ ଅବସ୍ଥା

ସମବାୟଗୁଡ଼ିକର ବର୍ତ୍ତମାନ ଅବସ୍ଥା ସମ୍ପର୍କରେ ମୁଁ କେତେକ ତଥ୍ୟର ଅବତାରଣା ଦେଇ । କ୍ଷୁଦ୍ର ଗ୍ରାମ ସମବାୟ ସମିତିଗୁଡ଼ିକ ବିଷୟରେ କେତେକ ତଥ୍ୟ ଦିଆଯାଇଛି । ୧୯୫୦-୫୧ ଶେଷ ସୁଦ୍ଧା ଏ ପ୍ରକାର ସମିତିଗୁଡ଼ିକର ସଂଖ୍ୟା ୧୧୭,୦୦୦ ଥିଲା । ୧୯୫୨-୫୨ ଶେଷ ବେଳକୁ ଏହି ସଂଖ୍ୟା ୧୫୯,୦୦୦ କୁ ବୃଦ୍ଧି ପାଇଲା । ୧୯୫୮-୫୯ ଶେଷରେ ଏହା ୧୭୯,୦୦୦ କୁ ପହଞ୍ଚିଲା । ଏଗୁଡ଼ିକ କେବଳ ଗ୍ରାମ୍ୟ ସମିତି, ବଡ଼ ଧରଣର ସମିତି ନୁହଁନ୍ତି । ୧୯୫୦-୫୧ ରେ ଗ୍ରାମ୍ୟ ସମବାୟ ସମିତିଗୁଡ଼ିକର ସଂଖ୍ୟା ୫୧୯ ଲକ୍ଷ ଥିଲା । ୧୯୫୨-୫୨ ରେ ୯୧ ଲକ୍ଷ ହେଲା, ୧୯୫୭-୫୮ ରେ ତାହା ୧୧୦ ଲକ୍ଷକୁ ବୃଦ୍ଧି ପାଇଲା । ୧୯୫୮-୫୯ ପାଇଁ ସଂଖ୍ୟା ୧୩୮ ଲକ୍ଷ ହେବ ବୋଲି ହିସାବ କରାଯାଇଛି ।

ବଡ଼ ଆକାରର ସମବାୟ ସମିତିଗୁଡ଼ିକ ସମ୍ପର୍କରେ ହିସାବ କଲେ ଦେଖାଯିବ ଯେ ୧୯୫୨-୫୨ ଶେଷ ବେଳକୁ ୧,୯୧୫ ଟି ଏ ଧରଣର ସମିତି ଥିଲା । ୧୯୫୭-୫୮ ରେ ସେଗୁଡ଼ିକର ସଂଖ୍ୟା ୪,୫୨୯ କୁ ବୃଦ୍ଧି ପାଇଲା ଏବଂ ୧୯୫୮-୫୯ ବେଳକୁ ତାହା ୬,୩୧୮ ରେ ପହଞ୍ଚିଲା ।

ମାନ୍ୟବର ସଭ୍ୟମାନେ ଏହିସବୁ ସମବାୟ ସମିତି-ମାନଙ୍କ ଜନ୍ମଆରେ କେତେ ଗ୍ରାମ୍ୟରୂପ ଦିଆ ଯାଇଛି, ତାହା ଜାଣିବାକୁ ଚାହଁ ପାରନ୍ତି । ସେମାନଙ୍କ ଗୋଚରରେ ମୋଟ ରୂପର ଶତକରା ୮୦ ଭାଗ ଗ୍ରାମ୍ୟ ସମବାୟ ସମିତିଗୁଡ଼ିକଦ୍ୱାରା ଦିଆଯାଇଛି ବୋଲି ମୁଁ ଉଲ୍ଲେଖ କରିପାରେ । ବଡ଼ ଧରଣର ସମିତିଗୁଡ଼ିକ କେବଳ ଶତକରା ୨୦ ଭାଗ ଦେଇଛନ୍ତି । ୧୯୫୦-୫୧ ରେ ଏହି ରୂପର ପରିମାଣ ଥିଲା ୨୨.୯ କୋଟି ଟଙ୍କା, ୧୯୫୫-୫୬ରେ ୪୯.୭୨ କୋଟି ଟଙ୍କା, ୧୯୫୭-୫୭-ରେ ୬୩.୩୩ କୋଟି ଟଙ୍କା, ୧୯୫୭-୫୮ରେ ୯୬ କୋଟି ଟଙ୍କା ଓ ୧୯୫୮-୫୯ରେ ୧୩୦ କୋଟି ଟଙ୍କା ଏ ସମସ୍ତରୁ ସମବାୟ ସମିତିଗୁଡ଼ିକ, ବିଶେଷତଃ କ୍ଷୁଦ୍ର ସମିତିଗୁଡ଼ିକ, ଯଥାର୍ଥ ଅଗ୍ରଗତି କରିଥିବାର ସ୍ପଷ୍ଟ ମିଳୁଛି ।

ଏହାପରେ ସମବାୟ କୃଷି ବିଷୟରେ ଆଲୋଚନା କରାଯାଇ । ୧୯୫୭-୫୮ ଶେଷ ବେଳକୁ ଭାରତରେ ୨୦୦୦ ଟି ସମବାୟ କୃଷି ସମିତି ଥିଲା । କିନ୍ତୁ ଏହି “ସମବାୟ କୃଷି” ଶବ୍ଦଟି ଅନେକ ସମୟରେ ଅସମ୍ଭବ ଭାବରେ ବ୍ୟବହାର କରାଯାଇଛି । କେଲେକେଲେ ସମିତି ଅଧୀନରେ ଜମି ଥିଲେ ସୁଦ୍ଧା, ସମିତି ସେ ଜମିର ମାଲିକ ହୋଇଥିଲେ ସୁଦ୍ଧା ବ୍ୟକ୍ତିଗତ ଭାବରେ ଜମ ରୂପ କରାଯାଇଛି । ଏହି ଧରଣର କୃଷିସମିତିଗୁଡ଼ିକୁ ବାଦ ଦେଲେ ଯେଉଁ ସବୁ ଯୌଥ ଓ ସାମୁହିକ କୃଷି ସମିତିଗୁଡ଼ିକ ରୂପ-କାର୍ଯ୍ୟରେ ନିୟୋଜିତ ରହିଥିଲେ, ସେଗୁଡ଼ିକର ସଂଖ୍ୟା ହେଉଛି ୧,୩୫୨ । ଏଥିମଧ୍ୟରୁ ୯୬୭ ଟି

ଉତ୍କଳ ପ୍ରସଙ୍ଗ

ଦେଉଳ ଯୋଥ କୃଷି ସମିତି ଓ ୩୯୧ ଟି ଦେଉଳ ସାମୁଦ୍ରିକ କୃଷି ସମିତି ।

ଏହି ୧୩୦୦ ଯାକ ସମିତି ଶବ୍ଦ ଭଲ ବା ଭଣେଷ ସମ୍ପଦ ବା ଯୋଥ ଶୁଷ୍କ ଆଦର୍ଶ ସ୍ୱରୂପ, ତାହା ମୁଁ କହୁନାହିଁ । କିନ୍ତୁ ପ୍ରତ୍ୟେକ ରାଜ୍ୟରେ ସମ୍ପଦ ଯୋଥ କୃଷି ସମିତିମାନ ଥିବାର ଦୃଷ୍ଟାନ୍ତ ରହିଛି । କିନ୍ତୁ ଦୁଇ ବା ତିନିବର୍ଷ ଭିତରେ ଏଗୁଡ଼ିକ ବଢ଼ିଉଠୁଛି । ଏଗୁଡ଼ିକ କାହାର ଶୁଷ୍କ ଯୋଗୁ ଗଢ଼ି ଉଠିନାହିଁ, ବରଂ କାରଣ ଯୋଗୁ ଶୁଷ୍କମାନେ ଏହା କରାଯାଇ ପାରି ପୁର କରୁଛନ୍ତି ବୋଲି ଏଗୁଡ଼ିକ ଗଢ଼ି ଉଠିଛି । ଯୋଜନା କମିଶନଙ୍କର କାର୍ଯ୍ୟକ୍ରମର ମୁଖ୍ୟ ଅବଧାରଣା ସଂଗଠନ ସମବାୟ କୃଷି ବିଶ୍ଳେଷଣ ନାମରେ ଗୋଟିଏ ରିପୋର୍ଟ ଅଛି ଓ ଏହା ଅତ୍ୟନ୍ତ ବର୍ଷ ପୂର୍ବେ ପ୍ରକାଶିତ ହୋଇଥିଲା । ଏହି ରିପୋର୍ଟରେ ସ୍ୱତନ୍ତ୍ର ଭାବେ ଏ ସମସ୍ତ ସମିତିର ମୁଖ୍ୟ ନିର୍ଦ୍ଧାରଣ କରାଯାଇଛି । ଏ ଦିଗରେ ଯୋଜନା କମିଶନ୍ ଅଧିକ ଅଧ୍ୟୟନର ବ୍ୟବସ୍ଥା କରୁଛନ୍ତି ।

ଆଉ ଗୋଟିଏ ଏପରି ପ୍ରଶ୍ନ ଅଛି, ଯାହା ସମ୍ଭବରେ କେତେକ ଲୋକଙ୍କ ମନରେ ସନ୍ଦେହ ଜନ୍ମିଛି । ଜମିର ସର୍ବୋଚ୍ଚ ସୀମା ନିର୍ଦ୍ଧାରଣ ସମ୍ପର୍କରେ କେତେକ ସମାଲୋଚନା କରାଯାଇଛି । ଏ ପ୍ରଶ୍ନଟି ଲୋକସଭା (House) ରେ ଆଲୋଚିତ ହୋଇନାହିଁ ସତ, କିନ୍ତୁ ଗୁଡ଼ ବାହାରେ, ବିଶେଷତଃ କଂଗ୍ରେସ

ସଂଗଠନ ମଧ୍ୟରେ ଓ ଯୋଜନାକମିଶନ୍ଙ୍କ ମଧ୍ୟରେ ବହୁ ବର୍ଷ ଯାଏଁ ଆଲୋଚିତ ହୋଇ ଆସୁଅଛି । ମାନ୍ୟବର ସଭ୍ୟ କୃଷି ଜାଣନ୍ତି ଯେ ଯୋଜନା କମିଶନ୍ ଏହାକୁ ସୁନଃସୁନଃ ସୁପାରିଶ କରୁଛନ୍ତି । କାର୍ଯ୍ୟକ୍ରମ କେତେକ ରାଜ୍ୟ ଏହିଦିଗରେ ବ୍ୟବସ୍ଥାବଳମ୍ବନ କରିସାରିଲେଣି ।

ମୋର ଏସବୁ କହିବାର ଉଦ୍ଦେଶ୍ୟ ଦେଉଳ ଯେ ଏହି ସିଦ୍ଧାନ୍ତ ଗୁଡ଼ିକ, ସମବାୟ କୃଷି ସଂପର୍କରେ ଦେଉ ବା ଜମିର ସର୍ବୋଚ୍ଚ ସୀମା ନିର୍ଦ୍ଧାରଣ ସଂପର୍କରେ ଦେଉ, ତର ତର ହୋଇ ଗ୍ରହଣ କରାଯାଇ ନ ଥିଲା । ବର୍ଷ ବର୍ଷ ଧରି ଏ ସମସ୍ୟାଗୁଡ଼ିକ ସମ୍ଭବରେ ଆଲୋଚନା ଓ ସୂଚି କରାଯାଇଥିଲା । ବସ୍ତୁତଃ ଏ ଦିଗରେ କାର୍ଯ୍ୟ ମନ୍ତ୍ରର ଗତରେ ଚାଲୁଛି ବୋଲି ଆଗକୁ ସମାଲୋଚନା କରା ଯାଇଛି ଏବଂ ସମ୍ଭବତଃ ଏପରି ସମାଲୋଚନା କରାଯା ଠିକ୍ ହୋଇଛି । ଯାହା-ଦେଉ, ଏଗୁଡ଼ିକ ବିଷୟରେ ବିବେଚନା କରାଯାଇଛି; କଂଗ୍ରେସର ସଭ୍ୟ ଓ ବାହାରୁ ବିଶିଷ୍ଟ ଅର୍ଥନୀତିବିତ୍-ମାନଙ୍କୁ ଯେନି କମିଟିମାନ ବସାଯାଇଛି । ଏହି କମିଟି ମାନେ ଯେଉଁ ସୁପାରିଶମାନ ଦେଲେ, ସେସବୁ ସଂପର୍କରେ ସୂଚି ଆଲୋଚନା କରାଯାଇଥିଲା । ସୁତରାଂ ପ୍ରଶ୍ନଟିର ପ୍ରତ୍ୟେକ ଦିଗ ସଂପର୍କରେ ବହୁ ଆଲୋଚନା ଓ ବିବେଚନା ହେଲାପରେ ସିଦ୍ଧାନ୍ତ ଗୁଡ଼ିକ ଗ୍ରହଣ କରାଯାଇଛି ।



ଜନସାଧାରଣଙ୍କ ସେବାରେ

ଶ୍ରୀ ଡି. କେ. କାଚ

ଯୋଗାଣ ବିଭାଗ ଡେପୁଟି ସେକ୍ରେଟେରୀ

(ପୁସ୍ତକ ପ୍ରକାଶିତ ଉତ୍ତର)

ଲୁହା ଓ ଇସ୍ପାତ୍

ବର୍ତ୍ତମାନ ଲୁହା ଓ ଇସ୍ପାତ୍ ବିଷୟରେ ଆଲୋଚନା କରାଯାଉ । ଯୁଦ୍ଧ ସମୟରେ “ଲୁହା ଓ ଇସ୍ପାତ୍ (ଉତ୍ପାଦନ ଓ ବଣ୍ଟନ ନିୟନ୍ତ୍ରଣ) ଆଦେଶ, ୧୯୪୧,” ରୁଲ୍ କରାଯାଇଥିଲା । ୧୯୪୭ ମସିହା ଅଗଷ୍ଟ ମାସ ବେଳକୁ ଅବସ୍ଥାର ଉନ୍ନତି ଦେଖାଗଲା । ସେତେବେଳେ ପରାମର୍ଶମୂଳକ ଗ୍ରାହକ ନିୟନ୍ତ୍ରଣ ବ୍ୟବସ୍ଥା ଉଠାଇନେବା ନିମନ୍ତେ ଚେଷ୍ଟା କରାଗଲା । ଫଳରେ ଲୁହା ଓ ଇସ୍ପାତ୍ ଜନସାଧାରଣଙ୍କ ଏକାବେଳକେ ବଜାରରୁ ଅଦୃଶ୍ୟ ହୋଇଗଲା । ଅନାଟନର ପରିମାଣ ଏମିତି ହେଲା ଯେ ସରକାର ତାଙ୍କର ଆବଶ୍ୟକ ଜନସାଧାରଣ ପାଇ ପାରିଲେ ନାହିଁ । ତେଣୁ ୧୯୪୭ ମସିହା ଶେଷାର୍ଦ୍ଧରେ ନିୟନ୍ତ୍ରଣ ବ୍ୟବସ୍ଥା ପୁଣି ରୁଲ୍ କରାଗଲା । ଏହା ପୁଣି ରୁଲ୍ କରାଯାଇ ନିୟନ୍ତ୍ରଣ ପ୍ରଣାଳୀରେ ଲୁହା ଓ ଇସ୍ପାତ୍ ବଣ୍ଟନ କରାଗଲା । ସର୍ବାଧିକାରୀ ଓ ସରକାରଙ୍କ ଆବଶ୍ୟକତା ପୂରଣ ନିମନ୍ତେ ଲୁହା ଓ ଇସ୍ପାତ୍ ବଣ୍ଟନର ଅଲଗା କୋଟା ପଦ୍ଧତି ପ୍ରବର୍ତ୍ତନ କରାଗଲା । ୧୯୪୮ ମସିହା ଯାଏ ରେଜିଷ୍ଟ୍ରିଭୁକ୍ତ ବ୍ୟବସାୟୀମାନଙ୍କୁ ଲୁହା ଓ ଇସ୍ପାତ୍ ବଣ୍ଟନ କରିବା ନିମନ୍ତେ କଣ୍ଟ୍ରୋଲ୍ ଦୋକାମାନ ନ ଥିଲା । ୧୯୪୮ ମସିହା ଆରମ୍ଭରେ ମେସର୍ସ ଉତ୍କଳ ଇଣ୍ଡିଆନ୍ କ୍ୱାର୍ଟର୍ସ ଓ ଉତ୍କଳରେ କଣ୍ଟ୍ରୋଲ୍ ଦୋକାମାନ ରୂପେ ନିୟୁକ୍ତ କରାଗଲା । ତାଙ୍କର ସହରମହକୁମା କଟକଠାରେ ଓ ତାର ଶାଖାମାନ ଯାଜପୁର ଓ ବାଲେଶ୍ୱରଠାରେ

ଖୋଲଗଲା । ୧୯୪୮ ମସିହାରେ ଆଉ ଗୋଟିଏ ଅତିରିକ୍ତ କଣ୍ଟ୍ରୋଲ୍ ଦୋକାମାନ ନିୟୁକ୍ତ କରାଗଲା । ଏହାଦ୍ୱାରା ରେଜିଷ୍ଟ୍ରିଭୁକ୍ତ ଦୋକାମାନଙ୍କର ସୁବିଧା ହୋଇଥିଲା । ସେମାନେ ସେମାନଙ୍କର ଦରକାର ମାଲ କଲକତା ପରି ସୁଦୂରନଗରମାନଙ୍କରୁ ନ ଆଣି ତା ପରିବର୍ତ୍ତେ କଟକ ସହରରୁ ପାଇଥିଲେ ।

ଲୁହାଛଡ଼ା ଓ ତକ୍ରା

ଲୁହାଛଡ଼ା, ରୂପର ଓ ତକ୍ରା ପ୍ରଭୃତି ଉତ୍ପାଦନ କରିବା ନିମନ୍ତେ ଓଡ଼ିଶାରେ ଲୁହା ଉପରେ ପୁଣି ରୂପ ଦେବା ଯତ୍ନ (ରି-ସେଲର) ନ ଥିଲା । ଏ ରାଜ୍ୟରେ ରି-ସେଲର କାରଖାନା ସ୍ଥାପନ କରିବାପାଇଁ ରାଜ୍ୟ ସରକାର ଭାରତ ସରକାରଙ୍କ ସଙ୍ଗେ ଏ ସମ୍ପର୍କରେ କଥାବାର୍ତ୍ତା ତଳାଇଲେ । ଏହି ଚେଷ୍ଟା ଫଳରେ କଟକଠାରେ “ନ୍ୟାସନାଲ ଟେକ୍ସଟାଇଲ ଓ ସେଲ୍ ମିଲସ” ସ୍ଥାପନ କରାଯାଇଥିଲା ।

ଆମ ରାଜ୍ୟର ଲୁହା ଓ ଇସ୍ପାତ୍‌ର ବଣ୍ଟନ ବାବଦରେ କେନ୍ଦ୍ର ସରକାରଙ୍କଠାରୁ ମିଳିଥାଏ ଯଥା :—ସରକାରୀ ଉତ୍ପାଦନମୂଳକ ପରିଚଳନା, କୃଷି ବ୍ୟଗ୍ଗତ ଅନ୍ୟାନ୍ୟ ଓ କୃଷି ସମ୍ପର୍କୀୟ ଉଦ୍ଦେଶ୍ୟ; କୁଟୀର ଓ କ୍ଷତ୍ରିଗିଲ୍ଡ, ଇସ୍ପାତ୍‌ରେ ପାଣିଦେବା ଶିଳ୍ପ । ଏସବୁ ବାବଦରେ ମାଲ ଆମଦାନୀ କରି ବଣ୍ଟନ କରିବାପାଇଁ ଉତ୍ପାଦନକାରୀମାନଙ୍କୁ ନିର୍ଦ୍ଦିଷ୍ଟ କରି ଦିଆଯାଇଥିଲା ।

ଉତ୍କଳ ପ୍ରସଙ୍ଗ

ଟୁକୁରୁ ଲୁହା

ବର୍ତ୍ତମାନ କୃଷିପାଇଁ ଓ କୃଷି ବ୍ୟତୀତ ଅନ୍ୟ ଉଦ୍ଦେଶ୍ୟରେ ରାଜ୍ୟ ଟୁକୁରୁ ଓ ଖୁରୁରୁ ଲୁହା ଜନସମଗ୍ରାଜ୍ଞତା । ଏହି ଜନସମଗ୍ରାଜ୍ଞତା ଗୁଣୀ ଓ ଜଳ ଅଧିକାରୀମାନଙ୍କୁ ବନ୍ଧନ କରିବା ନିମନ୍ତେ କେଣ୍ଡୁଲି ଖୁରୁରୁ ବ୍ୟବସାୟୀଙ୍କ ଜଗିଆରେ ସଂଗ୍ରହ କରାଯାଇଛି ।

ସରପାଠର ଅଂଶ ଇତ୍ୟାଦି ତଥା କରବାପାଇଁ ଶିଳ୍ପ ପ୍ରତିଷ୍ଠାନମାନେ ପ୍ରସ୍ତୁତ କରିବା ନିମନ୍ତେ ଆବଶ୍ୟକୀୟ ଲୌହପିଣ୍ଡ ଓ ଲୌହଖଣ୍ଡ ଅଣାଯାଇ ଓଡ଼ିଶା ଶିଳ୍ପ ଓ ଉଦ୍ୟୋଗ ବିଭାଗରୁ ଫମେ ଯୋଗାଣ ବିଭାଗଦ୍ୱାରା ବିଆଯାଇଥିବା କୋଟା ସାଟିଫିକେଟ ମୁକାବଳ ବନ୍ଧନ କରାଯାଏ ।

ସିମେଣ୍ଟ

ବର୍ତ୍ତମାନ ସିମେଣ୍ଟ ବସ୍ତୁରେ ଆଲୋଚନା କରାଯାଉଛି । ୧୯୪୮ ମସିହା ମାର୍ଚ୍ଚ ୩୧ ତାରିଖ ଯାଏ ଗୁରୁତ ସରକାର ସିମେଣ୍ଟର ନିୟନ୍ତ୍ରଣ ଓ ବଣ୍ଟନ ବ୍ୟବସ୍ଥାକୁ ଚାଲୁ ରଖିଥିଲେ । କଲିକତାସ୍ଥ ଆଞ୍ଚଳିକ ଅବେଚନିକ ସିମେଣ୍ଟ ପରାମର୍ଶଦାତା ୫୦ ଓ ତାଠାରୁ ଉର୍ଦ୍ଧ୍ୱ ସିମେଣ୍ଟ ବସ୍ତୁପାଇଁ ପରମିଟ ଦେଉଥିଲେ । ରାଜ୍ୟ ସରକାରମାନେ ତାଙ୍କ ପାଖରେ ଖର୍ଚ୍ଚ ହେବା ପାଇଁ ମହଙ୍ଗୁଦ ଥିବା ସିମେଣ୍ଟରୁ ପ୍ରତ୍ୟେକକୁ ୫୦ ରୁ କମ୍ ବସ୍ତୁପାଇଁ ପରମିଟ ଦେବା ନିମନ୍ତେ ଅନୁମତି ପାଇଥିଲେ । ୧୯୪୮ ମସିହା ଏପ୍ରିଲ ପହିଲା ତାରିଖ ଠାରୁ ଗୁରୁତ ସରକାର ରାଜ୍ୟ ସରକାରମାନଙ୍କୁ ମୋଟା ପରିମାଣର ସିମେଣ୍ଟ ବଣ୍ଟନ କରିବା ନିମନ୍ତେ ରାଜ୍ୟ ମଧ୍ୟରେ ନ୍ୟାୟସଙ୍ଗତ ପରିମାଣରେ ଯେପରି ଏହା ବଣ୍ଟନ କରାଯାଇ ପାରିବ ତାହାର ଗୁରୁତ ସରକାରମାନଙ୍କୁ ଛାଡ଼ି ଦିଆଯାଇଥିଲା ।

୧୯୪୯ ମସିହା ମଧ୍ୟଭାଗ ପର୍ଯ୍ୟନ୍ତ ଓଡ଼ିଶାରେ ସାଧାରଣ ସିମେଣ୍ଟ ପରିସ୍ଥିତି ବିଶେଷ ସନ୍ତୋଷଜନକ

ନ ଥିଲା । କୃଷି ପାଇଥିବା ଗୁଡ଼ିଦାର ସମ୍ମୁଖୀନ ହେବା ନିମନ୍ତେ ଯେଉଁ ସିମେଣ୍ଟ ଯୋଗାଇ ଦିଆଯାଇଥିଲା ତାହାର ପରିମାଣ ଖୁବ୍ କମ୍ ଥିଲା । ଏହି ପରିସ୍ଥିତିର ସମ୍ମୁଖୀନ ହେବା ନିମନ୍ତେ ରାଜ୍ୟ ସରକାରମାନେ ବିଦେଶରୁ ସିମେଣ୍ଟ ରପ୍ତାନ କରିବା କାର୍ଯ୍ୟକୁ ଉତ୍ସାହିତ କରିଥିଲେ । ତେଣୁ କେତେକ ପରିମାଣର ବିଦେଶୀ ସିମେଣ୍ଟ ଆମଦାନୀ କରାଯାଇଥିଲା । ଏହାଦ୍ୱାରା ପରିସ୍ଥିତି ବହୁତ ସୁଧୁରି ଗଲା । ଗୁରୁତ ସରକାର ରାଜ୍ୟ ସରକାରଙ୍କ କୋଟାର ପରିମାଣକୁ ଆହୁରି ବଢ଼ାଇ ଦେବା ଫଳରେ ୧୯୫୦ ମସିହାରେ ରାଜ୍ୟର ମାସିକ କୋଟା ୧,୭୦୦ ଟନ୍ ରୁ ୩,୦୦୦ ଟନ୍ ଯାଏ ବୃଦ୍ଧି ପାଇଥିଲା । ଏତଦ୍ ବ୍ୟତୀତ ଅରକୁଅର ଆଉ କେତେକ ପରିମାଣର ସିମେଣ୍ଟ ଅସ୍ଥାୟୀ ବନ୍ଧନ ଭିତ୍ତିରେ ଯୋଗାଇ ଦିଆଯାଇଥିଲା ।

୧୯୪୯-୫୨ ମସିହା ମଧ୍ୟରେ ନିୟମିତ ଓ ଧାରାବାହିକ ଭାବେ କୋଟା ମିଳି ନ ଥିଲା । ୧୯୫୫ ମସିହାରେ ୧୯୪୮ର ସିମେଣ୍ଟ ନିୟନ୍ତ୍ରଣ ଆଦେଶ ପରିବର୍ତ୍ତେ ୧୯୫୫ ର ସିମେଣ୍ଟ ନିୟନ୍ତ୍ରଣ ଆଦେଶ ପ୍ରବର୍ତ୍ତନ କରାଯାଇଥିଲା ।

୧୯୫୭ ମସିହାର ପ୍ରାୟ ମଧ୍ୟଭାଗଠାରୁ ଗୁରୁତ ସରକାରଙ୍କଦ୍ୱାରା ପ୍ରସ୍ତୁତ କରାଯାଇଥିବା “ରାଜ୍ୟ-ବାଣିଜ୍ୟ କର୍ପୋରେଶନ ପରିକଳ୍ପନା”ର ପ୍ରବର୍ତ୍ତନ ସଙ୍ଗେ ସଙ୍ଗେ, ଗୁରୁ ବନ୍ଧନ ବ୍ୟବସ୍ଥା ମଧ୍ୟ ବଦଳି ଯାଇଛି । କେଉଁ କାରଖାନାରୁ କେତେ ମାଲ୍ ବିଆସିବ ତାହା ବଦଳରେ ବର୍ତ୍ତମାନ କେବଳ ୩ମାସକୁ କେଉଁ ରାଜ୍ୟ କେତେ କୋଟା ପାଇବେ ତାହା ଜଣାଇ ଦିଆଯାଇଛି । କେଉଁ ଅଞ୍ଚଳକୁ କେତେ ସିମେଣ୍ଟ ବିଆସିବ, ତାହା ପାଟନାଠାରେ ଥିବା ଆଞ୍ଚଳିକ ଅବେଚନିକ ସିମେଣ୍ଟ ପରାମର୍ଶଦାତାଙ୍କୁ ରାଜ୍ୟସରକାରମାନଙ୍କୁ ଜଣାଇବାକୁ ହେଉଛି । ସେ ସିମେଣ୍ଟ



ଉତ୍ତରୀ ଓ ଡଲ୍‌କୋରୀ ଜିଲ୍ଲାରେ ପ୍ରମାଣିତ ହୋଇଥିବା ବଉଳ ବ୍ୟାପକ ଲୋକତ୍ୟ ଶିଳ୍ପମାନଙ୍କ
ଝିବରରେ ଭାରତର ପ୍ରଧାନମନ୍ତ୍ରୀ ଡକ୍ଟର ଲୋକତ୍ୟ ଶିଳ୍ପମାନଙ୍କଦ୍ୱାରା ଅଭ୍ୟାସିତ ହେଉଛନ୍ତି



ବିଶ୍ୱାଠାରେ ୧୦ମ ଜନରାଜ୍ୟ-ଦବସ ପାଳନ ଉପଲକ୍ଷେ ଅନୁଷ୍ଠିତ କଲେଜନିତ୍ୟ ଉତ୍ସବରେ
 ଲୋହାଣ୍ଡର ସମୁଦାୟ ଲୋକମାନଙ୍କୁ ଶିଳ୍ପୀଦଳଙ୍କ ନୃତ୍ୟ ଉଦୟ

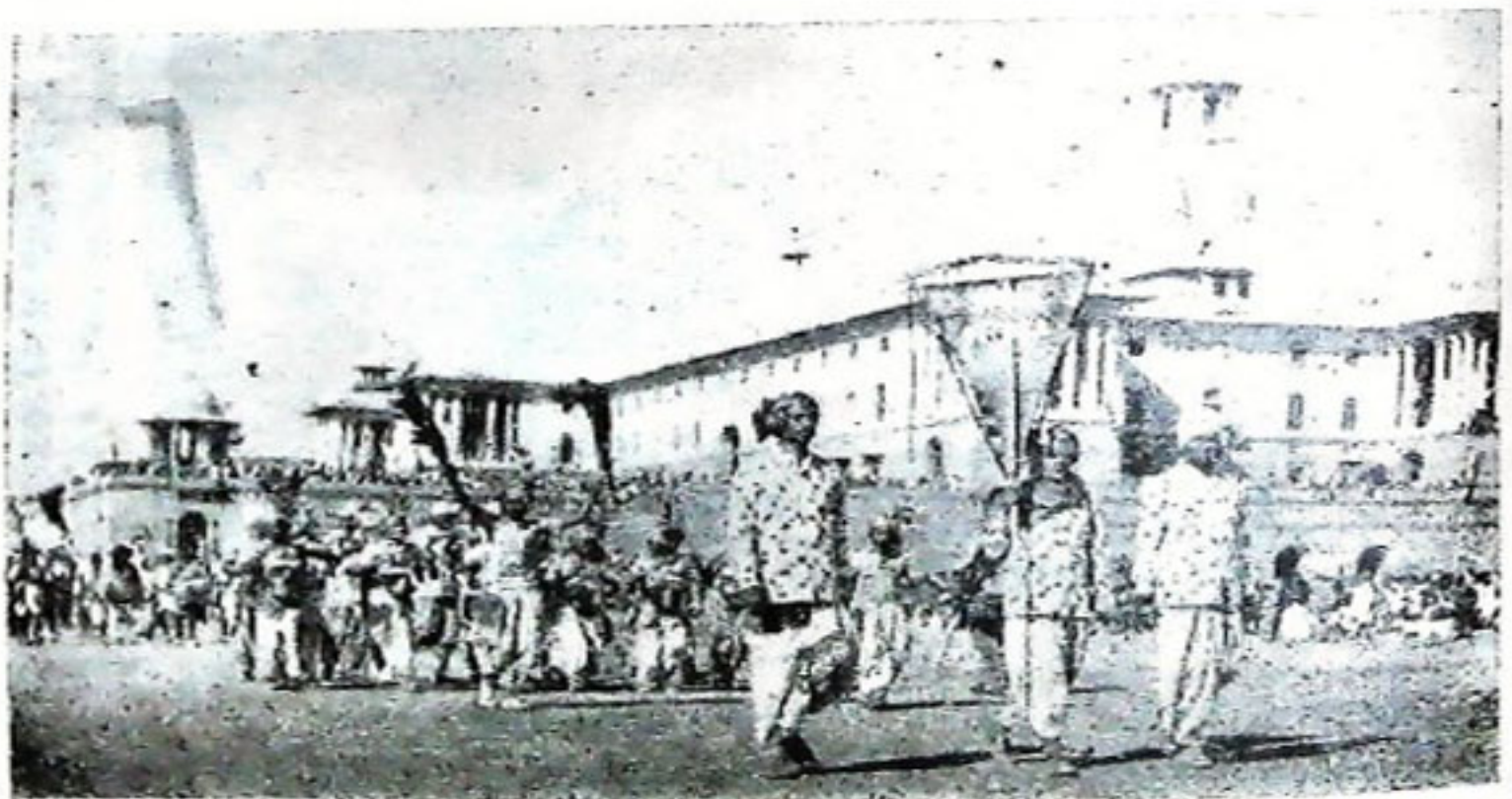

୩୦ ଜନରାଜ୍ୟ-ଦବସ ଉପଲକ୍ଷେ ବିଶ୍ୱାଠା 'ରାଜପଥ'ରେ ଅନୁଷ୍ଠିତ ହେଉଥିବା ପ୍ୟାରେଡ୍‌ରେ
 ଓଡ଼ିଶାର ଲୋକନୃତ୍ୟ ଶିଳ୍ପୀଦଳ



ଓଡ଼ିଶାର ଲୋହାଣ୍ଡି ଜିଲ୍ଲାର ସୁମୁରା ଲୋକନୃତ୍ୟ ଶିଳ୍ପୀମାନଙ୍କ ସହଜ
ଭାବରେ ରାଷ୍ଟ୍ରପତି ଡକ୍ଟର ରାଜେନ୍ଦ୍ର ପ୍ରସାଦ



ଗଡ଼ ଜନସାଧାରଣ-ସମ୍ବନ୍ଧ ଉପଲକ୍ଷେ ପତ୍ନୀଙ୍କୁ ସାଥୀରେ ଓଡ଼ିଶାର ଲୋକନୃତ୍ୟ ଶିଳ୍ପୀମାନଙ୍କ ସହଜ
ଭାବରେ ପ୍ରଧାନମନ୍ତ୍ରୀ ଶ୍ରୀ ନେହେରୁ



ଫ୍ରେନ୍ସର ରାଜାପାଳ ଦେଇ ଝେର କେନ୍ଦ୍ର ମାହାତ୍ମାଜୀ ଅନ୍ତମ ଓ ଲ ପରିଦର୍ଶକ ଚନ୍ଦ୍ରପତ୍ତନ



ଭାରତୀୟ ସମ୍ପ୍ରଦାୟର ଶିକ୍ଷାକ୍ରମରେ ଉପସ୍ଥାପିତ ହେଉଥିବା ପ୍ରକାରର ଶିକ୍ଷାକ୍ରମର ଉଦାହରଣ



ରୁଷ ସାଧାରଣତନ୍ତ୍ର ସଭାପତି ମାନ୍ୟଦର ଶ୍ରେଷ୍ଠପିନକ୍ (ଦକ୍ଷିଣ) ଓ ରୁଷ ମନ୍ତ୍ରୀ ମଣ୍ଡଳର ଉପସଭାପତି ଶ୍ରୀ କୋଲ୍ଲଭ
 (ବାମ) ଗତ ଜାନୁୟାରୀ ୨୦ ତାରିଖରେ ନ୍ୟୁୟାର୍କରେ ଏକ ଦଶ ଦିନିଆ ଗତ୍ରରେ ଆସି ପହଞ୍ଚି
 ସେ ଦିନ ସନ୍ଧ୍ୟାରେ ଭାରତର ପ୍ରଧାନମନ୍ତ୍ରୀ ଶ୍ରୀ ନେହେରୁଙ୍କୁ ଭେଟିଥିଲେ



ଗତ ଫେବୃୟାରୀ ୫ ତାରିଖରେ ଭର୍ମାଠାରେ କେନ୍ଦ୍ର ଶିକ୍ଷାମନ୍ତ୍ରୀଙ୍କ ସଭାପକ୍ଷରେ ଅନୁଷ୍ଠିତ ହୋଇଥିବା
 ଉପରୋକ୍ତି ଭଙ୍ଗାର ଶିକ୍ଷାମନ୍ତ୍ରୀମାନଙ୍କ ସମ୍ମିଳନୀରେ ତୃତୀୟ ପସ୍ତକାଳିକ ଯୋଜନାରେ
 ପ୍ରାଥମିକ ଶିକ୍ଷାର ପ୍ରସାର ବ୍ୟବସ୍ଥା ଆନେତ୍ର ହୋଇଥିଲା

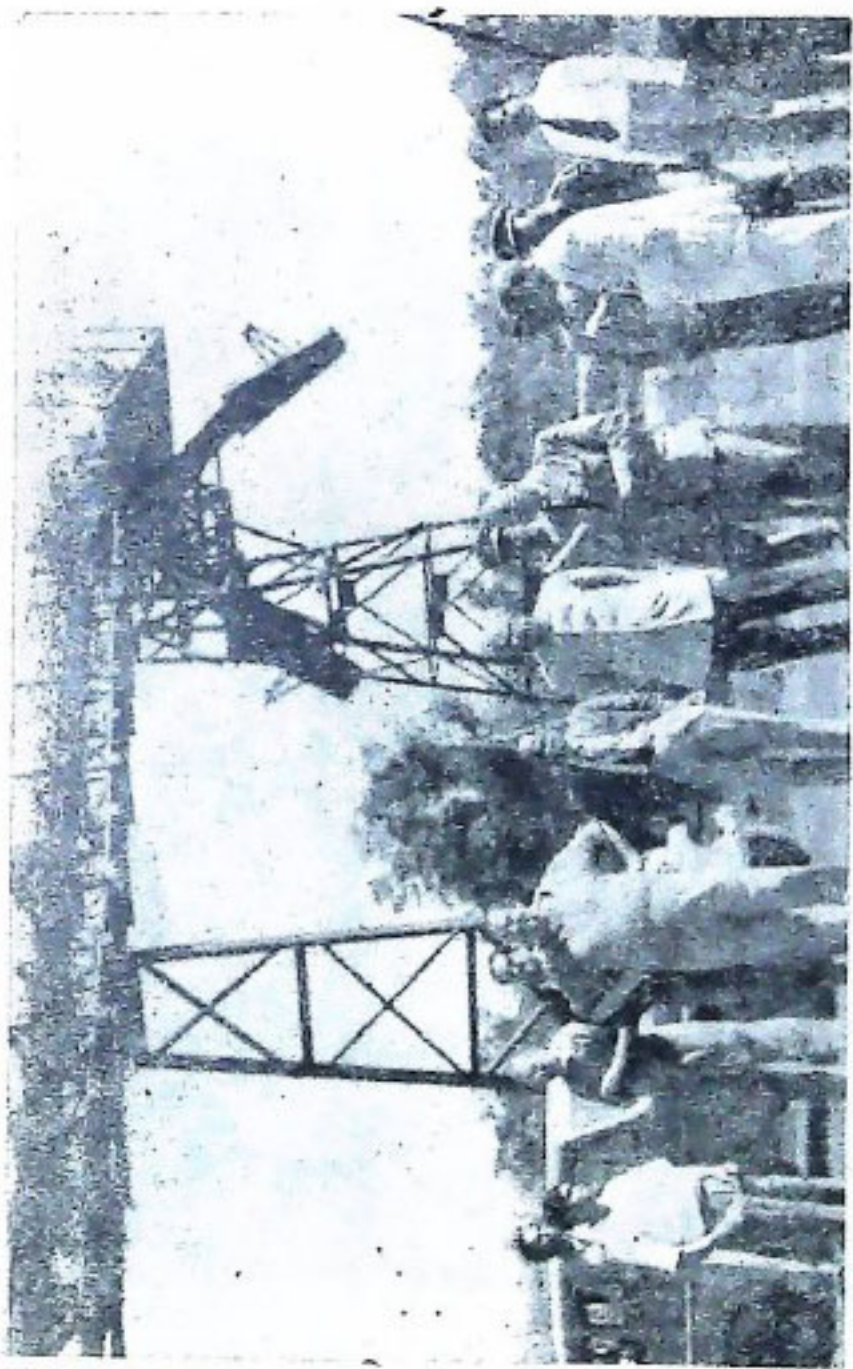

ଓଡ଼ିଶାର ରାଜ୍ୟପାଳ ପଣ୍ଡିତ ଲୋଡ଼ାରେ କୃତ୍ରିମ ସରୋବରର କର୍ମ ସମୟରେ ଉପସ୍ଥିତ ଉପର ସମସ୍ତଙ୍କ ସହିତ ଉପସ୍ଥିତ ଉପସ୍ଥିତ ଉପସ୍ଥିତ

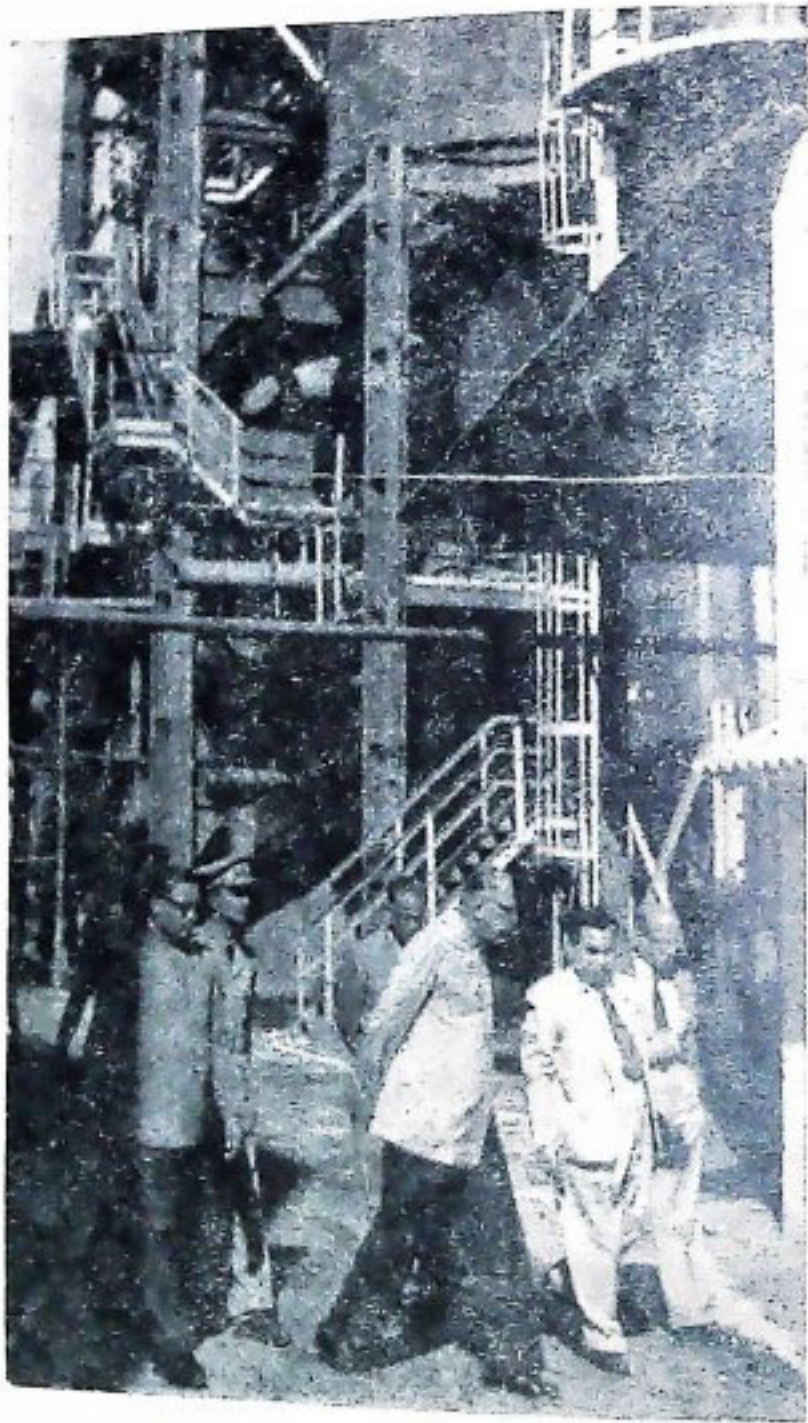

ଓଡ଼ିଶାର ରାଜ୍ୟପାଳ ଦତ୍ତବଲ୍ଲଭରେ ଥିବା କଳିଙ୍ଗ ଇଣ୍ଡଷ୍ଟ୍ରିଜ୍
ରେ ହାଣ୍ଟିଂ ଚୁଲ୍ ପରିଦର୍ଶନ କରୁଅଛନ୍ତି

ଉତ୍କଳ ପ୍ରସଙ୍ଗ

କାରଖାନାର ଦୁଇରୁ ଅନୁସାଧୀ ବଉଳ ବ୍ୟବସାୟୀମାନଙ୍କୁ ବଉଳ କେନ୍ଦ୍ର ନିଜ ନିଜ ଭାଗରେ ପଡ଼ୁଥିବା ମାଲ ନେବାପାଇଁ ସମତା ପତ ଦେଇଥାନ୍ତି ।

୧୯୫୭ ମସିହା ଓସେମ୍ବର ମାସ ଶେଷଆଡ଼କୁ କଳକାରଖାନାଗୁଡ଼ିକରେ ଉତ୍ପାଦନ ବୃଦ୍ଧି ପାଇଲା । ଏହା ଫଳରେ ସରକାରଙ୍କର ୧୯୫୮ ମସିହା ଜାନୁୟାରୀଠାରୁ ସରକାରୀକୌଟା ପାଇଁ ମିଳୁଥିବା ମାଲର ଶତକଡ଼ା ଅନୁପାତ ବଢ଼ାଇଦେଲେ । ଯୋଗାଣକାର୍ଯ୍ୟମାନେ ପାଇଥିବା ଭାଗସହିତ ପୂର୍ବରୁ ବାକିଆ ରହିଥିବା ମାଲ ବଜାରକୁ ଗୁଡ଼ି ଦେଇ ପାରିଲେ । ଫଳରେ ୧୯୫୮ ମସିହା ଜାନୁୟାରୀମାସ ଆରମ୍ଭ ହେବାକୁ ଯୋଗାଣ ପରିସ୍ଥିତିରେ ଉନ୍ନତି ଦେଖାଗଲା । ପର୍ଯ୍ୟଟିରେ ଯେଉଁ ସିମେଣ୍ଟ ବନ୍ଦୀ ହୋଇ ନ ପାରିଲା ତାକୁ ପର୍ଯ୍ୟଟି ଦେଉଥିବା କର୍ତ୍ତୃପକ୍ଷଙ୍କ ଚିନ୍ତାରେ ମାଲ ପହଞ୍ଚିବା ଶିପୋର୍ଟ ପହଞ୍ଚିବାର ୭୦ ଦିନ ମଧ୍ୟରେ ଖୋଲ ବଜାରରେ, ବନା ପର୍ଯ୍ୟଟିରେ ଓ ନିର୍ଦ୍ଧାରିତ ଦରରେ ବକି ପାରିବାପାଇଁ ସମସ୍ତ ରେଜିଷ୍ଟ୍ରିଭୁକ୍ତ ମହଜୁଦକାରୀ (ଷ୍ଟକଷ୍ଟ) କୁ ଅସ୍ଥାୟୀ-ଭାବେ ଅନୁମତି ଦିଆଗଲା । ଏଥିରେ କୌଣସି ମାସରେ କୌଣସି ବ୍ୟକ୍ତିକୁ ୨୦ ବସ୍ତାରୁ ବେଶି ବନ୍ଦୀ କରି ନପାରିବାର ସର୍ତ୍ତ ରଖା ଯାଇଥିଲା । ୧୯୫୮ ମସିହା ଜାନୁୟାରୀଠାରୁ ମାର୍ଚ୍ଚମାସ ମଧ୍ୟରେ ଆହୁରି କେତେକ କାରଖାନାରେ ଉତ୍ପାଦନ ଆରମ୍ଭ ହେବାରୁ ଓ ପ୍ରଚଳିତ କାରଖାନା ଗୁଡ଼ିକରେ ଉତ୍ପାଦନ ବୃଦ୍ଧି ପାଇଥିବାରୁ ସରକାର ଜନସାଧାରଣଙ୍କ ବ୍ୟବହାର ନିମନ୍ତେ ସିମେଣ୍ଟ ବଣ୍ଟନ ବ୍ୟବସ୍ଥା ଆହୁରି କୋହଳ କରିବାକୁ ଭାରତ ସରକାର ସ୍ଥିର କଲେ । ସରକାର ସରକାର ମଧ୍ୟ ଚଦନୁରୂପ କୋହଳ ମତ ଅବଲମ୍ବନ କଲେ । ଏହି ଅସ୍ଥାୟୀ ବ୍ୟବସ୍ଥା ଅନୁସାରେ ସବୁ ରେଜିଷ୍ଟ୍ରିଭୁକ୍ତ ସିମେଣ୍ଟ ମହଜୁଦକାରୀ ପାଇଥିବା ମାଲର

୫୦% ଭାଗ ଖୋଲ ବଜାରରେ, ନିୟମିତ ଦରରେ ବନା ପର୍ଯ୍ୟଟିରେ ବନ୍ଦୀକରି ପାରିବେ ବୋଲି ଅନୁମତି ଦିଆଗଲା । ପର୍ଯ୍ୟଟି ଦେଉଥିବା କର୍ତ୍ତୃପକ୍ଷ ମାଲ ଆସିବା ଶିପୋର୍ଟ ପାଇବାର ୪୫ଦିନ ଭିତରେ ଯଦି ପର୍ଯ୍ୟଟି-ଦ୍ଵାରା ସିମେଣ୍ଟକ ବନ୍ଦୀ ନ ହୁଏ ତେବେ ରେଜିଷ୍ଟ୍ରିଭୁକ୍ତ ବେପାରୀ ଗଜ୍ଜିତ ମାଲର ଅବଶିଷ୍ଟାଂଶ ଅବଧାରେ ନିୟମିତ ଦରରେ ଜଣକୁ ୨୦ ବସ୍ତା ପର୍ଯ୍ୟନ୍ତ ମାସିକ ବନ୍ଦୀ କରିପାରିବେ ବୋଲି ଅନୁମତି ଦିଆଗଲା । ଭାରତ ସରକାରଙ୍କ ମତ ଅନୁସାଧୀ ବର୍ତ୍ତମାନ ସରକାରଙ୍କର ୧୯୫୮ ମସିହା ସେପ୍ଟେମ୍ବର ୧୫ ତାରିଖଠାରୁ ଅବଧାରେ ସିମେଣ୍ଟ ବନ୍ଦୀ କରିବାକୁ ଅନୁମତି ଦେଇଛନ୍ତି । ୧୯୫୮ ମସିହା ମଧ୍ୟରେ ସିମେଣ୍ଟ ଯୋଗାଣ ଅବସ୍ଥା ସନ୍ତୋଷଜନକ ଥିଲା ।

କୋଇଲା

ଆମ ସରକାର ପ୍ରଚୁର କୋଇଲା ସମ୍ପଦ ରଖିଛନ୍ତି । କିନ୍ତୁ ତାଳତେର ଛଡ଼ା ଅନ୍ୟ କୌଣସି ସ୍ଥାନରେ ଏହି ପ୍ରାକୃତିକ ବଉଳର ଉପଯୋଗ କରାଯାଇ ନାହିଁ । ଏଠାରେ ଥିବା କୋଇଲାଖଣିଗୁଡ଼ିକ ରେଳବାଇଦ୍ଵାରା କାର୍ଯ୍ୟକାରୀ ହେଉଛି ଏବଂ ଏଗୁଡ଼ିକର ମାଲକମଧ୍ୟ ରେଳବାଇ । ତେଣୁ ଆମର ଆଭ୍ୟନ୍ତରୀଣ ଗୁରୁତ୍ଵା ସକାଶେ ଆମକୁ ଆମଦାନୀ ଉପରେ ନିର୍ଭର କରିବାକୁ ପଡ଼ୁଛି ।

(୧) ଓଡ଼ିଶାରେ ସବୁକିସମର କୋଇଲା ବଣ୍ଟନ ବ୍ୟବସ୍ଥା ଓ ଏହାର ଗୁରୁତ୍ଵ ଦରଦାମ ପ୍ରଭୃତି ୧୯୫୭ ମସିହାର 'ଓଡ଼ିଶା କୋଇଲା (ନିୟନ୍ତ୍ରଣ ଓ ବଣ୍ଟନ) ଆଦେଶ' ଅନୁସାରେ ନିୟନ୍ତ୍ରିତ ହେଉଛି । ଏହି ବଣ୍ଟନ ପଦ୍ଧତି ଅନୁସାଧୀ ଶିଳ୍ପ ଉଦ୍ୟୋଗରେ ଓ ଲଟା ପୋଡ଼ିବା ପାଇଁ ବଉଳ କିସମର କୋଇଲର 'କୋଟା' ଭାରତ ସରକାରଙ୍କଦ୍ଵାରା ସ୍ଥିର କରାଯାଇଛି । ସରକାର ନିମନ୍ତେ ବର୍ତ୍ତମାନ ଯେଉଁ କୋଟା ନିର୍ଦ୍ଧାରିତ ହୋଇଛି

ଉତ୍କଳ ପ୍ରସଙ୍ଗ

ଚତୁର୍ଥାରେ ଶିଳ୍ପକାର୍ଯ୍ୟ ଓ ପାରିବାରିକ ବ୍ୟବହାର ପାଇଁ ମାସିକ ୫୭୩ ଡକା (ଡ୍ରାଗନ) କୋଇଲି ଏବଂ ଇଟା ପୋଡ଼ିବା ପାଇଁ ବାର୍ଷିକ ୨୨୦୦ ଡକା (ଡ୍ରାଗନ) କୋଇଲି ମିଳିପାରିବ । ପୁରୁପୁର କୋଟାଟି ବନ୍ଦୁକ ଶ୍ରେଣୀର ଶିଳ୍ପାନୁଷ୍ଠାନଗୁଡ଼ିକ ମଧ୍ୟରେ, ସେମାନଙ୍କର ଗୁଡ଼ିଆ ଅନୁପାତରେ ବାଣି ଦିଆଯାଉଛି ।

(୨) ଉପରଲିଖିତ ‘କୋଟା’ଗୁଡ଼ିକବ୍ୟତୀତ “ଅଧିକ ଶାନ୍ତ ଉତ୍ପାଦନ କର” ଶ୍ରେଣୀ ବାବଦରେ ତେତେକ କୋଟା ନିଲବତୀୟ ଡେପୁଟି କୋଲ୍ କଣ୍ଟ୍ରୋଲର (ବଣ୍ଡନ) କ ଦ୍ଵାରା ମଧ୍ୟ ଦିଆଯାଉଛି । ଏହି କୋଟା ୫ ମାସରେ ଥରେ ଲେଖାଏଁ ଦିଆଯାଏ ।

(୩) ଶିଳ୍ପାନୁଷ୍ଠାନଗୁଡ଼ିକୁ ପ୍ରତି ତିନି ମାସରେ ଥରେ ଲେଖାଏଁ ସେମାନଙ୍କ ନିଜ ନିଜର ଭାଗ ଦିଆଯାଇଥାଏ । ଯେଉଁ ବ୍ୟବହାରକାରୀମାନେ ZOR, BRK ଶ୍ରେଣୀରୁ, ସେମାନଙ୍କୁ ୫ ମାସରେ ଥରେ ସେମାନଙ୍କ କୋଟା ଯୋଗାଇ ଦିଆଯାଏ ।

କିରାସିନି

ପୂର୍ବରୁ ଉଲ୍ଲେଖ କରାଯାଇଛି ଯେ କିରାସିନି ଗୋଟିଏ ଗୁରୁତ୍ଵପୂର୍ଣ୍ଣ ବ୍ରାହ୍ମଣ । ଓଡ଼ିଶା ସରକାର ଗ୍ରାହକରକ୍ଷା ନିୟମାବଳୀ ଅନୁସାରେ “୧୯୪୫ ମସିହା କିରାସିନି ନିୟନ୍ତ୍ରଣ ଆଦେଶ” ନାମକ ଗୋଟିଏ ଆଦେଶ ଜାରି କରିଥିଲେ ଓ ଏହା ୧୯୪୫ ମସିହା ଜୁନ ମାସଠାରୁ ବଳବତ୍ତର ହୋଇଥିଲା । ବନ୍ଦୁକ ତିଳ କମ୍ପାନୀର ଏଜେଣ୍ଟମାନଙ୍କୁ ଲାଇସେନ୍ସ ଦେବାପାଇଁ ଗଜ୍ୟଯୋଗାଣ ଓ ପରିବହନ ବରାଦ କଣ୍ଟ୍ରୋଲରୁ ଉକ୍ତ ଆଦେଶ ଅନୁସାରେ ଲାଇସେନ୍ସ-କାତା କର୍ତ୍ତୃପକ୍ଷରୂପେ ନିୟୁକ୍ତ କରାଯାଇଥିଲା । କିଲ୍ ମାଜିଷ୍ଟ୍ରେଟମାନଙ୍କୁ ସେମାନଙ୍କ ନିଜ ନିଜ ଅଞ୍ଚଳମଧ୍ୟରେ ବର୍ତ୍ତୀକରଣ ନିମନ୍ତେ ଲାଇସେନ୍ସ ଦେବାପାଇଁ କୁହା ଯାଇଥିଲା । ଅନ୍ୟାନ୍ୟ ବହୁ ବ୍ରାହ୍ମଣ ୧୯୪୭

ମସିହାରେ କିରାସିନି ଉପରୁ ମଧ୍ୟ ନିୟନ୍ତ୍ରଣ ଉଠିଗଲା । କିନ୍ତୁ ନିୟନ୍ତ୍ରଣ ଉଠାଇ ଦେବାର ଫଳ ସଫଳକରବୋଲି ପ୍ରମାଣିତ ହେଲା । ତେଣୁ ୧୯୪୮ ମସିହା ଜୁନ୍ ମାସରେ ପୁଣି ନିୟନ୍ତ୍ରଣ ବ୍ୟବସ୍ଥା ଗୁଲୁ କରାଗଲା ।

ଗଞ୍ଜନାତଗୁଡ଼ିକର ମିଶ୍ରଣ ପରେ ସେହି ସବୁ ଅଞ୍ଚଳକୁ ଉପଯୁକ୍ତ ପରିମାଣରେ କିରାସିନି ଯୋଗାଇ-ବାର ବ୍ୟବସ୍ଥା କରିବା ସରକାରଙ୍କ ପକ୍ଷରେ କଷ୍ଟକର ହୋଇ ପଡ଼ିଲା । କାରଣ ସେତେବେଳେ ମୁଦ୍ରା ଗଜ୍ୟ-ଗୁଡ଼ିକୁ ଅତି ଅଳ୍ପ ପରିମାଣରେ କିରାସିନି ଦିଆଯାଉ-ଥିଲା । ଏହି ସବୁ ଅଞ୍ଚଳକୁ ବେଶି ବେଶି କିରାସିନି ମିଳିବାପାଇଁ ସୁତନ୍ତ୍ର ଉଦ୍ୟମ କରିବାକୁ ପଡ଼ିଲା ।

୧୯୪୯ ମସିହା ଶେଷମୁଦ୍ରା ପୂର୍ବତନ ଗଞ୍ଜନାତ ଅଞ୍ଚଳଗୁଡ଼ିକସମେତ ଗଜ୍ୟରେ କିରାସିନି ଯୋଗାଣର ସାଧାରଣ ଅବସ୍ଥାରେ ବିଶେଷ ଉନ୍ନତ ପରିଲକ୍ଷିତ ହେଲା । ପୂର୍ବରୁ ମାସିକ ୭୦,୦୦୦ ଟନ୍ ପର୍ଯ୍ୟନ୍ତ କିରାସିନି ତେଲ ଯୋଗାଇ ଦିଆଯାଉଥିବାସ୍ଥଳେ ତାହା ମାସିକ ୧,୩୩,୦୦୦ ଟନ୍କୁ ବୃଦ୍ଧି ପାଇଲା ।

ମୁଦ୍ରାର ମୂଲ୍ୟ ହ୍ରାସ ହେବା ଫଳରେ ଟିଣ ପିଣ୍ଡ କିରାସିନି ତେଲର ମୂଲ୍ୟ ଦଶ ଅଣା ହ୍ରାସକରେ ବଢ଼ିଲା । ଏହା ଦ୍ଵାରା ବ୍ୟବହାରକାରୀମାନଙ୍କ ପାଇଁ ନିରୀକ୍ଷିତ ଦର ଯେପରି ପ୍ରଭାବିତ ନ ହୁଏ, ସେଥିପାଇଁ ଗଜ୍ୟ ସରକାର ବୃଦ୍ଧି ପ୍ରାପ୍ତ ମୂଲ୍ୟାଂଶକୁ ବଣ୍ଡନ ପ୍ରକାରେ ମିଳୁଥିବା ଲାଭର ସାମିଲ କରି ଦେଲେ ।

କିରାସିନି ଉପରୁ ବହୁ ଦିନ ହେଲା ନିୟନ୍ତ୍ରଣ ଉଠାଇ ନିଆଯାଇଛି ସତ; କିନ୍ତୁ ଏବେ ନିଜିଷ୍ଠରେ ଯେପରି ବଢ଼ିଗଲା ଯେ କୌଣସି ସମୟରେ ସେ ଭଳି ବଢ଼ି ଗୁଡ଼ିଆ ଅନୁସାରେ କିରାସିନି ଯୋଗାଣ ପରିମାଣ କମ ହୋଇଗଲେ ସ୍ଵାଭାବିକ ଅବସ୍ଥା ଫେରାଇ ଆଣିବା ଦିଗରେ ବ୍ୟବସ୍ଥା ଗ୍ରହଣ କରାଯାଉଛି । ମୋଟ ଉପରେ କିରାସିନି ଯୋଗାଣ ଅବସ୍ଥା ବର୍ତ୍ତମାନ ସନ୍ତୋଷଜନକ ରହିଛି ।

ଗୁଣ୍ଡଦୁଧ

୧୯୫୮ ମସିହାଠାରୁ ମଧ୍ୟ ରାଜ୍ୟ ମଧ୍ୟରେ ଗୁଣ୍ଡ-
ଦୁଧ ଆମଦାନୀ ଓ ବଣ୍ଟନ କାର୍ଯ୍ୟର ବ୍ୟବସ୍ଥା କରିବା
ପାଇଁ ଆମ ଉପରେ ଦାୟିତ୍ଵ ପଡ଼ିଛି । ଏହି ଗୁଣ୍ଡଦୁଧକୁ
ଝୁଲି ପିଇ, ବୁଦ୍ଧ ଓ ଅକ୍ଷମ ବ୍ୟକ୍ତିମାନଙ୍କୁ ହିଆଯାଇ-
ଥାଏ । ସହରମାନଙ୍କରେ ହୋଟେଲ ଓ ରେଷ୍ଟୁରାଣ୍ଟ-
ଗୁଡ଼ିକ ମଧ୍ୟ ଏହାକୁ କାରବାର କରନ୍ତି । କାରଣ
ଭାରତର ଅନ୍ୟାନ୍ୟ ଅଞ୍ଚଳ ଭଳି ଓଡ଼ିଶାରେ ଖୁବ୍
କମ୍ ଦୁଧ ମିଳିଥାଏ ।

୧୯୫୮ ଏପ୍ରିଲ ମାସରେ “ଷ୍ଟେଟ୍ ଟ୍ରେଡ଼ିଙ୍ଗ୍
କର୍ପୋରେସନ” ଆମ ପାଇଁ ୨୨୦୦ ଷେଡ଼ି ଗୁଣ୍ଡ-
ଦୁଧର ବ୍ୟବସ୍ଥା କରିଥିଲେ । ମାସ ପ୍ରାୟ ୪ ମାସ
ପରେ ଏହି ଜନସତ୍ତର ଆମକୁ ହିଆଯାଇଥିଲା । ସମାନ
ଭାବରେ ବଣ୍ଟନ ବ୍ୟବସ୍ଥା କରିବା ଉଦ୍ଦେଶ୍ୟରେ
କୋଟା ପରତ ଅନୁଯାୟୀ ଗୁଣ୍ଡଦୁଧ ଆମଦାନୀ ଓ
ବିକ୍ରି କରିବାପାଇଁ ରାଜ୍ୟରେ ୧୪ ଜଣ ଖୁରୁସ
ବିହେତାଙ୍କୁ ନିଯୁକ୍ତ କରାଯାଇଛି । ଆଡ଼ର ବ୍ୟାପକ-
ଭାବେ ଏହି ବିକ୍ରିବିଧି ବ୍ୟବସ୍ଥାକୁ କାର୍ଯ୍ୟକାରୀ
କରିବାପାଇଁ ଅଧିକ ଖୁରୁସ ବ୍ୟବସାୟୀଙ୍କୁ ନିଯୁକ୍ତ
କରିବା ଲାଗି ଜିଲ୍ଲା ମାଜିଷ୍ଟ୍ରେଟମାନଙ୍କୁ ସମତା
ହିଆଯାଇଛି । ଏହି ଖୁରୁସ ବ୍ୟବସାୟୀମାନେ
ଆଞ୍ଚଳିକ ମୋଟା ବିହେତାଙ୍କଠାରୁ ମାଲ ଆଣି
ପାରିବେ ।

ଚଳିତ ବର୍ଷ ମଧ୍ୟରେ ୭୦୦ ଟନ୍ ଗୁଣ୍ଡଦୁଧ ପାଇଁ
ଆମେ ଷ୍ଟେଟ୍ ଟ୍ରେଡ଼ିଙ୍ଗ୍ କର୍ପୋରେସନକୁ ବରଦ
ଦେଇଛୁ । ମାଲ ଆଣିଗଲେ ବଣ୍ଟନ କରିବାପାଇଁ
ଆବଶ୍ୟକୀୟ ବ୍ୟବସ୍ଥା କରାଯିବ ।

ଖାରସୋଡ଼ା

କଣ୍ଠୋଲ ଉଠିଯିବା ପରେ ଲୁଗାପଟା ବଣ୍ଟନ
କରିବା ଦାୟିତ୍ଵରୁ ଆମେ ମୁକ୍ତ ହେଲୁ । ମାସ

ବର୍ତ୍ତମାନ ବଜାରରେ ଖାରସୋଡ଼ାର ଅଭାବ ପଡ଼ୁ-
ଥିବାରୁ ଲୁଗାପଟା ସଫା କରିବାପାଇଁ ବ୍ୟାପାରୀ
ଯୋଗାଇବାର ଦାୟିତ୍ଵ ଆମ ଉପରେ ପଡ଼ିଲା । ଏହା-
ଦ୍ଵାରା ଯେ ଲୁଗା ସଫା କରିବା ଦାମ୍ ଖାଲି ବଢ଼ି-
ଯାଇଛି ତା ନୁହେଁ ଏହି ସଫାଲୁଗା ସବୁ ଫେରାଇବାରେ
ଧୋବାମାନେ ଅନେକ ସମୟରେ ହଇରାଣ କଲେ ।
ସେଥିପାଇଁ ଆମେ ରାଜ୍ୟ ମଧ୍ୟରେ ଖାରସୋଡ଼ା ବଣ୍ଟନ
କରିବା ନିମନ୍ତେ ବ୍ୟବସ୍ଥା କଲୁ । ଖାରସୋଡ଼ା
ପାଇବା ସଙ୍ଗେ ସଙ୍ଗେ ଅଭାବ ପଡ଼ୁଥିବା ଅଞ୍ଚଳର
ଆବଶ୍ୟକତା ମେଣ୍ଟାଇବା ପାଇଁ ଏହାକୁ ଅବିଳମ୍ବେ
ପଠାଯିବାର ବ୍ୟବସ୍ଥା କରାଗଲା । କଷ୍ଟିକ୍ଷୋଡ଼ା
ପାଇଁ ମଧ୍ୟ ଏହି ବ୍ୟବସ୍ଥା କରାଯାଇଥିଲା ।

ଓଁଦ୍ଵାର୍ ଏଣ୍ଡ ଓଁଦ୍ଵାର୍

ବର୍ତ୍ତମାନ ଏହି ସବୁ ଅତ୍ୟାବଶ୍ୟକୀୟ ପଦାର୍ଥ
ଗାଁଗହଳକୁ ଯେଉଁ ପ୍ରଣାଳୀରେ ବ୍ୟାପକଭାବେ
ଯୋଗାଇ ହିଆଯାଇଛି, ସେଥିରେ କଡ଼ା ଦୃଷ୍ଟି ଓ
ପାଞ୍ଚ ଆଦି ଅନେକ କାର୍ଯ୍ୟ ମଧ୍ୟ ସଙ୍ଗେ ସଙ୍ଗେ କରିବା
ଦରକାର ପଡ଼ୁଛି । ଜନସଂଖ୍ୟାକର ଯେପରି
ସଦୁପଯୋଗ ହୁଏ, ସେଥିପ୍ରତି ଶାନ୍ତି ଦୃଷ୍ଟି ଦେବାକୁ
ପଡ଼ିବ ଏବଂ ପ୍ରତିକ୍ଷେପରେ କିପରି ସାଧୁତା ଅବଲମ୍ବନ
କରାଯିବ ସେଥିପ୍ରତି ମଧ୍ୟ ସଜାଗ ଦୃଷ୍ଟି ରଖିବା
ଆବଶ୍ୟକ । ଏହି କାର୍ଯ୍ୟ ପ୍ରଧାନତଃ ଦୁର୍ଗା ଜନବାରଣ
ଓ ଶ୍ଵେତ ଗୁଣ୍ଡଣ ନିରୂପଣ ବିଭାଗର ଜରିଆରେ
ହୋଇଥାଏ ।

ଶ୍ଵେତ କାରବାର ପ୍ରଧାନତଃ ଉପାନ୍ତ ଜଲ୍-
ମାନଙ୍କରେ ପରିଲକ୍ଷିତ ହୁଏ । ସଲଗ୍ନ ରାଜ୍ୟମାନଙ୍କରେ
ଖାଦ୍ୟଶସ୍ୟର ଦାମ୍ ଅଧିକ ଥିବାରୁ ଏପରି ଘଟଣା
ଘଟେ । ଏହି ପରିସ୍ଥିତିକୁ ସମ୍ପୂର୍ଣ୍ଣ ଭାବରେ ନିୟନ୍ତ୍ରଣ
କରିବା, ରାଜ୍ୟସରକାରଙ୍କ ସମତା ବହୁତ୍ଵ ତ କାର୍ଯ୍ୟ ।
ସେଥିପାଇଁ ଶ୍ଵେତ କାରବାର ବନ୍ଦ କରିବା ନିମନ୍ତେ

ଉତ୍କଳ ପ୍ରସଙ୍ଗ

ବ୍ୟାପକ ପ୍ରଚେଷ୍ଟା ଦରକାର । ଏହା ହେଲେ ମଧ୍ୟ ସମସ୍ୟାର ବାସ୍ତବ ଦୃଷ୍ଟିକୋଣ ଓ ଉପାନ୍ତ ଅଞ୍ଚଳର ଭୌଗୋଳିକ ଅବସ୍ଥିତି ଯୋଗୁଁ ଅନେକ ସମୟରେ ଏହି କାର୍ଯ୍ୟ ଭୁଲଭବା କଷ୍ଟକର ହୋଇ ଉଠେ ।

କଣ୍ଠୋଲ କମ୍ପା ସେହି ସମ୍ପର୍କୀୟ ଆବଶ୍ୟକତା ପଡ଼ିଲେ ସାଧାରଣତଃ ନିମ୍ନଲିଖିତ ଉପାୟମାନ ଅବଲମ୍ବନ କରାଯାଇଥାଏ :—

ପୁସ୍ୟାଜନକ ସ୍ଥାନମାନଙ୍କରେ ଚେକ୍ ଗେଟ୍ ପ୍ରସ୍ତୁତ କରିବା ।

ବିଭିନ୍ନ ଉପାନ୍ତ ଅଞ୍ଚଳରୁ ବ୍ୟାପକ ଭାବରେ ବଳକା ଶାବ୍ୟଶସ୍ୟ ସଂଗ୍ରହ କରି ରାଜ୍ୟ ମଧ୍ୟକୁ ପଠାଇ ଦେବା ।

ବଳକା ଅଞ୍ଚଳରୁ ଅପଥା ଉପାନ୍ତ ଅଞ୍ଚଳକୁ ଶାବ୍ୟଶସ୍ୟ ପଠା ଯାଉଥିଲେ ଆବଶ୍ୟକ ସ୍ଥଳରେ ସ୍ଥାନୀୟ କଟକଣା ଜାରି କରିବା ।

ସ୍ଥାପିତ ହୋଇଥିବା ଚେକ୍ ଗେଟ୍‌ରୁଡ଼ିକ ଯେପରି ପଥାପଥ କାର୍ଯ୍ୟ ଭୁଲନ୍ତୁ ସେଥିପ୍ରତି ଦୃଷ୍ଟି ଦେବା ।

ଶ୍ରେଷ୍ଠ କାରବାର ଶ୍ରେଣିବା ପାଇଁ ନିୟୁତ କର୍ମଚାରୀମାନଙ୍କର କାର୍ଯ୍ୟକୁ ଆଞ୍ଚଳିକ ଯୋଗାଣ ବିଭାଗର କର୍ମଚାରୀମାନେ ପାରୁ ପର୍ଯ୍ୟନ୍ତ ଯାଞ୍ଚ କରି-ଥାଆନ୍ତୁ । ସଶସ୍ତ୍ର ପୁଲିସ୍‌ବାହିନୀ ମଧ୍ୟ ଅବୁନକଣ୍ଠଦେ ଉପାନ୍ତଅଞ୍ଚଳ ଦେଇ କର ଯାଞ୍ଚ କରନ୍ତୁ । ଏହାଛଡ଼ା ସମୟ ସମୟରେ ସଶସ୍ତ୍ର ପୁଲିସ୍‌ବାହିନୀ ସହିତ ମଟରଗାଡ଼ିରେ ବା ପାଦରେ ଚାଲୁଥିବା ପହରାଦାର-ମାନେ ମିଶି ଏ କାର୍ଯ୍ୟ ଭୁଲଭବାରେ ସାହାଯ୍ୟ କରିଥାନ୍ତୁ । ଅନେକ ସମୟରେ ଘଟଣା କ୍ଷେତ୍ରରେ ଧରାପାରିଥିବା କେଶ୍‌କୁ ଫରସଲ କରିବାପାଇଁ ମାଳିଙ୍ଗେଟମାନେ ଏହି ଧରଣର ସଶସ୍ତ୍ର ବାହିନୀଙ୍କ ସହରେ ପାଲଥାଆନ୍ତୁ । ଯେଉଁ ଅଞ୍ଚଳରେ ସବୁଠାରୁ ବେଶୀ ଶ୍ରେଷ୍ଠ କାରବାର ହୁଏ ଓ ଏହା କରୁଥିବା

ଶ୍ରେଷ୍ଠ କାରବାରୀମାନେ ଯେଉଁଠାରେ ଏ କାର୍ଯ୍ୟରେ ଲାଭ ଆଣନ୍ତୁ ସେଠାରେ ଅଟକ ଆଇନର ଆଶ୍ରୟ ନିଆଯାଇପାରେ । ଏହି ଅସାମାଜିକ କାର୍ଯ୍ୟ ବିରୁଦ୍ଧରେ ଏକତା ରକ୍ଷା କରି କପରି ସରକାରୀ କର୍ମଚାରୀ ଓ ଜନ-ସାଧାରଣ କାର୍ଯ୍ୟ କରିବେ ସେ ଦିଗରେ ସେମାନଙ୍କୁ ଉତ୍ସାହ ଦେବାପାଇଁ ଏକ ବ୍ୟବସ୍ଥା କରାଯାଇଛି । ଏ କ୍ଷେତ୍ରରେ ସେହି ବାଜ୍ୟାନ୍ତ ମାଲିକ ମୋଟ ମୂଲ୍ୟର ଶତକଡ଼ା ୨୫ ଭାଗ ସମ୍ପୂର୍ଣ୍ଣ ଜନସାଧାରଣଙ୍କୁ ଦିଆ-ଯାଏ । ଏହାଦ୍ୱାରା ଖୁବ୍ ଭଲ ଫଳ ମିଳିଛି ।

ପ୍ରତ୍ୟେକ ଅବସ୍ଥାର ଆବଶ୍ୟକତା ଅନୁଯାୟୀ ବର୍ଷକୁ ବର୍ଷ ଆମର ଚେକ୍‌ଗେଟ୍ ଗୁଡ଼ିକର ସଂଖ୍ୟାରେ ପାର୍ଥକ୍ୟ ଦେଖାଯାଉଛି । ୧୯୫୭-୫୮ ମସିହାରେ ୪୭ଟି ଚେକ୍ ଗେଟ୍ ଥିଲା ।

କାର୍ଯ୍ୟ କ୍ଷେତ୍ରରେ କଣ୍ଠୋଲ ଆଦେଶ କପରି କଡ଼ା ଭାବରେ ପାଳିତହେବ ସେଥିପ୍ରତି ବିଭାଗୀୟ ଦୁର୍ଗତି ନିବାରଣ କର୍ମଚାରୀମାନେ ଦୃଷ୍ଟିଦିଅନ୍ତୁ । ଏକାର୍ଯ୍ୟ ମୁଖ୍ୟତଃ ଜିଲ୍ଲା ପ୍ରଭୃତ କର୍ମଚାରୀମାନଙ୍କର ଦାୟିତ୍ୱ । ମାତ୍ର ଅରକୁ ଥର ଯାଞ୍ଚ କରି ପୁରୁରୁପେ କାର୍ଯ୍ୟ ଭୁଲଭବାପାଇଁ ସରକାରୀ ପାଠିଆରେ ଗୋଟିଏ ସ୍ୱତନ୍ତ୍ର ଦୁର୍ଗତି ନିବାରଣ ଶାଖା କାର୍ଯ୍ୟକରୁଛି । ଏହି ଶାଖାର କର୍ମଚାରୀମାନେ ମାଲିକ ତଳାତଳ ଉପରେ ସର୍ବଦା ଦୃଷ୍ଟିରଖି ଏହାର ପରିଶୀଳନା ସମ୍ପର୍କରେ ସରକାରଙ୍କୁ ପ୍ରତ୍ୟକ୍ଷ ଭାବରେ ଉପୋକ୍ତ କରନ୍ତି । ଏହାଦ୍ୱାରା ସହସା ଓ ଜରୁରୀ ପ୍ରତିକାର କରିବାରେ କଳମ୍ପ ଘଟେନାହିଁ । ସଦର ମହକୁମାରେ ଅନେକ କର୍ମଚାରୀଙ୍କୁ ଦେଇ ଜଣେ ପିଲାଲ ସମ୍ପ୍ରାଣ ଅର୍ଥସର ଏହି କାର୍ଯ୍ୟ ଭୁଲଭବା ଦାୟିତ୍ୱରେ ଅଛନ୍ତି ।

ଉଲ୍ଲେଖ ଯୋଗ୍ୟ କାର୍ଯ୍ୟ

ଜିଲ୍ଲାରେ ମୂଖ୍ୟ ପର୍ଯ୍ୟନ୍ତ କରଦାତାଙ୍କ ସମସ୍ତ ଚିତ୍ତ ନେବା ମୁ୍ୟନିପିପାଳିତ କାର୍ଯ୍ୟ ବୋଲି ଗୋଟିଏ

କଥା ଅଛି । ସେହିପରି କୁଡ଼ାପାଇଁ ପାରେ ଯେ ଯୋଗାଣ ବଜାର କାର୍ଯ୍ୟକଳାପ ସକାଳୁ ସନ୍ଧ୍ୟା ଯାଏ ଏପରିକି ତା ପରେ ମଧ୍ୟ ନାଗରିକମାନଙ୍କର ଜୀବନ-ଯାତ୍ରା ଉପରେ ପ୍ରଭାବ ପକାଇଥାଏ ଓ ପରିଚ୍ଛଳିତ କରିଥାଏ । ନାଗରିକର ସ୍ୱଚ୍ଛନ୍ଦ ଜୀବନଯାତ୍ରା ଯେପରି ବସ୍ତୁତ୍ୟାଗ ନ ହେବ ଏବଂ ଛୁଟିଦିନରେ ଯୁବା-କେତେଜଣଙ୍କ ଲୋଭ ଯେପରି ଖାଉଟି ଓ ଉତ୍ପାଦନ-

କାର୍ଯ୍ୟକୁ ଗ୍ରାସ ନ କରିବ ସେଥିପାଇଁ ବହୁଗାୟ ସଂସ୍ଥାଗୁଡ଼ିକ ବରବର କଠନ ପରିଶ୍ରମ କରନ୍ତି । ଗତ ଦଶ ବର୍ଷ ଧରି ଓଡ଼ିଶାର ଓ ଓଡ଼ିଶା ବାହାରର ନାଗରିକମାନେ ଯେପରି ବନା ଶ୍ରମରେ ଓ ସ୍ୱଚ୍ଛଳରେ ଖାଦ୍ୟ ବସ୍ତୁ ଏବଂ କଞ୍ଚିବାକୁ ଗଲେ ଦାସ ଓ ଆଲୋକ ପାଇ ପାରିବେ ସେଥିପାଇଁ ମାରବରେ ଅତ୍ୟାବଶ୍ୟକ କାର୍ଯ୍ୟ କରିବାର ଏହା ଏକ କାହାଣୀ ।



ଓଡ଼ିଶା ସରକାରଙ୍କ ସ୍ୱରାଷ୍ଟ୍ର (ଲୋକସମ୍ପର୍କ) ବିଭାଗର ଅଭିନବ ଇଂରାଜୀ ପ୍ରକାଶନ

VISIT ORISSA

ପ୍ରତିବର୍ଷ ଓଡ଼ିଶାର କାଗ୍ନି-ସମ୍ଭାର, ଶିଳ୍ପ-ସମୃଦ୍ଧ ଓ ପ୍ରାକୃତିକ ଦୃଶ୍ୟ-ବୈଭବ ଦେଖିବାକୁ ଯେଉଁ ପର୍ଯ୍ୟଟକମାନେ ସହସ୍ର ସହସ୍ର ସଂଖ୍ୟାରେ ଆସୁଛନ୍ତି, ସେମାନଙ୍କ ହାତରେ ଏ ବହିରୁ ଖଣ୍ଡେ ଖଣ୍ଡେ ରହିଲେ ସେମାନେ ଓଡ଼ିଶା ବିଷୟରେ ଯାବତୀୟ ପ୍ରୟୋଜନୀୟ ତଥ୍ୟ ଏଥିରୁ ଅବଗତ ହେବେ ଓ ଏଥିରେ ସନ୍ତୁଷ୍ଟ ଚିନ୍ତାକରୁ ଦର୍ଶନୀୟ ସ୍ଥାନ ଓ ସାମଗ୍ରୀମାନଙ୍କ ବିଷୟରେ ସମ୍ୟକ୍ ଧାରଣା କରିପାରିବେ । ଓଡ଼ିଶାରେ ମଧ୍ୟ ସାଧାରଣ ପାଠକପାଠିକାଙ୍କ ଜ୍ଞାନବର୍ଦ୍ଧନ ଓ ମନୋରଞ୍ଜନ ନିମନ୍ତେ ଏଥିରେ ଅନ୍ୟତ୍ର-ଅପ୍ରାପ୍ୟ ବହୁତ ବିଷୟ ରହିଅଛି ।

ମୂଲ୍ୟ—ପ୍ରତିଖଣ୍ଡ ଟ ୫୯ ମାତ୍ର (ରେକର୍ଡ଼ି ଡାକରେ ନେଲେ ମାସୁଲ ଅଧିକା ପଡ଼ିବ)
ନିମ୍ନ ଠିକଣାରେ ପସ ଲେଖନ୍ତୁ—

- (୧) ସ୍ୱରାଷ୍ଟ୍ର (ଲୋକସମ୍ପର୍କ) ବିଭାଗ ଅଧିକାରୀ
ପୋ: ଅ: ନିଉକାପିଟାଲ ଭୁବନେଶ୍ୱର
(ପୁସ), ଓଡ଼ିଶା
- (୨) ଆପଣଙ୍କ ଜିଲ୍ଲାର ଲୋକସମ୍ପର୍କ ଅଧିକାରୀ

ଓଡ଼ିଶାରେ ମାଛ ଚାଷର ଉନ୍ନତି

ମାଛ ଓଡ଼ିଶା ଲୋକଙ୍କର ଏକ ପରିପୁରକ ଖାଦ୍ୟ ହୋଇଥିବା ଯୋଗୁଁ ଦ୍ଵିତୀୟ ଯୋଜନାରେ ମାଛଚାଷର ଦ୍ରୁତ ପ୍ରସାର ନିମନ୍ତେ ଅଧିକ ଜୋର ଦିଆଯାଇଥିଲା । ଏଥିପାଇଁ ଯେଉଁସବୁ ପରିକଳ୍ପନାଗୁଡ଼ିକ ହାତକୁ ନିଆଯାଇଛି ସେଗୁଡ଼ିକ ନିର୍ଦ୍ଦିଷ୍ଟ କାର୍ଯ୍ୟକ୍ରମ ଅନୁଯାୟୀ ଆଗେଇ ଚାଲିଛି ।

ପ୍ରଥମତଃ ଗ୍ରାମପଞ୍ଚାୟତମାନଙ୍କୁ ଓ ଅନ୍ୟାନ୍ୟ ମାଛ ଚାଷୀଙ୍କୁ ୫୦ ଲକ୍ଷ ମାଛ ଜାଆଁଳ ଯୋଗାଇବା ଉଦ୍ଦେଶ୍ୟରେ ଯୋଜନାକାଳର ତତ୍କୃତ ବର୍ଷ ମଧ୍ୟରେ ୧୨୦ ଏକର ପରିମିତ ଜାଆଁଳ—ପୋଖରୀର ପକୋଡ଼ାର କର ସେଥିରେ ୪୦ଟି ମାଛ ବିତନ କେନ୍ଦ୍ର ସ୍ଥାପନ କରିବା ନିମନ୍ତେ ପ୍ରସ୍ତାବ କରାଯାଇଛି । ଏ ପର୍ଯ୍ୟନ୍ତ ସେଥିରୁ ୩୭ ଗୋଟି କେନ୍ଦ୍ର ସ୍ଥାପନ କରାଯାଇଛି ଓ ଯୋଜନାର ଲକ୍ଷ୍ୟ ହାସଲ କରିବାପାଇଁ ଅବଶିଷ୍ଟ କେନ୍ଦ୍ରଗୁଡ଼ିକ ତଳତ ବର୍ଷ ଶେଷପୂର୍ବା ସ୍ଥାପନ କରାଯିବ ବୋଲି ଆଶା କରାଯାଉଛି । ୧୯୫୭-୫୮ ମସିହାରେ ୫ ଲକ୍ଷ ମାଛ ଜାଆଁଳ ବଣ୍ଟନ କରିବା ନିମନ୍ତେ ଲକ୍ଷ୍ୟ ରଖାଯାଇଥିବା ସ୍ଥଳେ ୭ ଲକ୍ଷ ମାଛ ଜାଆଁଳ ବଣ୍ଟନ କରାଯାଇଛି; ୧୯୫୮-୫୯ ମସିହାରେ ୧୦ ଲକ୍ଷ ମାଛ ଜାଆଁଳ ବଣ୍ଟନ କରିବା ନିମନ୍ତେ ଲକ୍ଷ୍ୟ ରଖାଯାଇଥିବା ସ୍ଥଳେ ୨୨ ଲକ୍ଷ ମାଛ ଜାଆଁଳ ଓ ୧୯୫୯-୬୦ ମସିହାରେ ୧୫ ଲକ୍ଷ ମାଛ ଜାଆଁଳ ବଣ୍ଟନ କରାଯିବା ପାଇଁ ଲକ୍ଷ୍ୟ ରଖାଯାଇଥିବା ସ୍ଥଳେ ଆନୁମାନିକ ୩୨ ଲକ୍ଷ ମାଛ ଜାଆଁଳ ବଣ୍ଟନ କରାଯାଇଛି । ବିଶେଷ ଉନ୍ନତ ପ୍ରଣାଳୀରେ ମାଛ ଚାଷ କରାଯିବା ଯୋଗୁଁ ମୂଳ ଲକ୍ଷ୍ୟ ଅପେକ୍ଷା ଅଧିକ ପରିମାଣରେ ଜାଆଁଳ ବଣ୍ଟା ଯାଇପାରିଛି ।

ଗ୍ରାମ୍ୟ ପୁଷ୍କରିଣୀର ପକୋଡ଼ାର

ମାଛ ଚାଷୀମାନଙ୍କୁ ଓ ଗ୍ରାମପଞ୍ଚାୟତମାନଙ୍କୁ ପୁଷ୍କରିଣୀରୁ ପକୋଡ଼ାର ଓ ବିକି ବଟା ଦିଗରେ

ସାହାଯ୍ୟ କରିବାପାଇଁ ଯୋଜନାକାଳ ମଧ୍ୟରେ ୮୫ ଗ୍ରାମ୍ୟ ପୁଷ୍କରିଣୀ ପକୋଡ଼ାର କେନ୍ଦ୍ର ସ୍ଥାପନ କରିବା ପାଇଁ ପ୍ରଥମେ ପ୍ରସ୍ତାବ କରାଯାଇଥିଲା । ଏହି କେନ୍ଦ୍ର ଜରିଆରେ ମାଛ ଚାଷୀମାନଙ୍କୁ ଓ ଗ୍ରାମପଞ୍ଚାୟତମାନଙ୍କୁ ଦଳ କାଢ଼ିବାପାଇଁ ଯତ୍ନପାତ୍ର, ପାଣି ଶୁଖାଇବା ପାଇଁ ପମ୍ପ ଓ ମାଛ ମାରିବାପାଇଁ ଜାଲ ଯୋଗାଇ ଦେବା ବ୍ୟବସ୍ଥା ହୋଇଛି । ପ୍ରତ୍ୟେକ ଜିଲ୍ଲାରେ ଏଭଳି କେନ୍ଦ୍ର ରଖିବାର ଆବଶ୍ୟକତା ଅନୁଭବ କରାଯାଇଛି । କୁଳ ଓ ଗ୍ରାମପଞ୍ଚାୟତମାନଙ୍କରେ ମାଛ ଚାଷ କାର୍ଯ୍ୟର ପ୍ରସାର ହେବା ଯୋଗୁଁ ବୁକଗୁଡ଼ିକୁ ମାଛ ଚାଷର ଉନ୍ନତ ପାଇଁ ବୈଷୟିକ ସାହାଯ୍ୟ ଯୋଗାଇ ଦେବା ଉଦ୍ଦେଶ୍ୟରେ ତଳତ ବର୍ଷଠାରୁ ସମଗ୍ର ରାଜ୍ୟରେ ୧୩୫ ନିୟମିତ ଅନୁଷ୍ଠାନ ସ୍ଥାପନ କରାଯାଇଛି ।

ପ୍ରଦର୍ଶନ ମୂଳକ ମାଛ ଫାର୍ମ ସ୍ଥାପନ

ମାଛ ଚାଷ କରିବାର ଉନ୍ନତ ଲୋକମାନଙ୍କୁ ଶିକ୍ଷା ଦେବା ଓ ଗ୍ରାମପଞ୍ଚାୟତର ଶିକ୍ଷାର୍ଥୀମାନଙ୍କୁ ମାଛ ଚାଷ ବିଷୟରେ ନିର୍ଦ୍ଦିଷ୍ଟ ତାଲିମ ଦେବା ଏହି ପରିକଳ୍ପନାର ମୁଖ୍ୟ ଉଦ୍ଦେଶ୍ୟ । ଏହି ତାଲିମ ପାଇଁ ଛଅ ମାସିଆ ପାଠ୍ୟକ୍ରମ ରଖାଯାଇଛି । ପ୍ରତ୍ୟେକ ଶିକ୍ଷାର୍ଥୀଙ୍କୁ ମାସିକ ୪ ୩୦୯ ବୁଝି ଦିଆଯାଏ । ପ୍ରତ୍ୟେକ ବର୍ଷର ଜାଆଁଳ ଚାଷିଙ୍କୁ ବୁଝି ପାଇଥିବାରୁ ଏହି ପରିକଳ୍ପନା ହାତ ସର୍ବସାଧାରଣଙ୍କ ମଧ୍ୟରେ ମାଛଚାଷ ବିଷୟରେ ଆଗ୍ରହ ବୃଦ୍ଧି ପାଇଥିବା ଜଣାଯାଉଛି । ଗତବର୍ଷ ୮୫ ଲକ୍ଷ ଜାଆଁଳ ବଣ୍ଟନ କରାଯାଇଥିବା ସ୍ଥଳେ ଏ ବର୍ଷ ୧ କୋଟି ୪୫ ଲକ୍ଷ ଜାଆଁଳ ବଣ୍ଟାଯାଇଛି । ଏହି ସଙ୍ଗେ ସଙ୍ଗେ ପି. ଜି. ଇଞ୍ଜିନିୟର ଦେଇ ଶାନ୍ତି ପୁଷ୍କରିଣୀ ଜାଆଁଳ ଯୋଗାଇ ଦେବା ନିମନ୍ତେ ଗବେଷଣା ଚାଲିଛି । ଅନ୍ୟ ଉତ୍ତମାନଙ୍କରେ ମଝିଲ କ୍ରମେ ଜାଆଁଳ ଯୋଗାଇ ଦେବା ନିମନ୍ତେ ବ୍ୟବସ୍ଥା କରାଯାଇଛି । ଏ ବର୍ଷ ରାଜ୍ୟର ବିଭିନ୍ନ ଶ୍ରେଣୀର

ଲୋକ ତଥା ଅନ୍ୟାନ୍ୟ ରାଜ୍ୟ ସରକାରଙ୍କର ଏହି କସମର ଜାଆଁଳର ବିଶେଷ ରୁଚ୍ଛଦା ବଢ଼ିଯାଇଛି । ପ୍ରଥମ ପାର୍ଟିଟି ୧୯୭୦-୭୧ ମସିହାରେ ସ୍ଥାପିତ ହେବ । ଆସନ୍ତା ବର୍ଷ ୫୦ ଜଣ ଶିକ୍ଷାର୍ଥୀଙ୍କୁ ତାଲିମ ଦିଆଯିବ ।

**ପରିକଳ୍ପନା ଅନୁଯାୟୀ ଗବେଷଣା,
ସର୍ଭେ ଓ ପ୍ରଦର୍ଶନମୂଳକ କାର୍ଯ୍ୟ**

ପ୍ରଦର୍ଶନ ମୂଳକ ସମୁଦ୍ଧମାତ୍ର ପାର୍ଟି ସ୍ଥାପନ:—

ଓଡ଼ିଶାର ସମୁଦ୍ଧ ଉପକୂଳବର୍ତ୍ତୀ ଅଞ୍ଚଳ-ମାନଙ୍କରେ ହସ୍ତୀର୍ଣ୍ଣ ପାଟ ଜମି ରହିଛି । ସେହି ପାଟ ଜମିଗୁଡ଼ିକରେ ଇଣ୍ଡୋନେସିଆ ଓ ଅନ୍ୟାନ୍ୟ ରାଜ୍ୟ ଭଳି ଲୁଣି ପାଣିରେ ବତୁଥିବା ମାଛ ବୃଷ କରାଯାଇପାରେ । ମାଛ କପର ବତୁଛନ୍ତି ଓ କେତେ ପରିମାଣରେ ଆଦାୟ କରାଯାଇପାରେ ତାକୁ ଜାଣିବାପାଇଁ ପରୀକ୍ଷାମୂଳକଭାବେ ଦୁଇ ଗୋଟି ସମୁଦ୍ଧ ମାଛ ପାର୍ଟି ସ୍ଥାପନର ଲକ୍ଷ୍ୟ ମୂଳ ପ୍ରସ୍ତାବରେ ରଖା-ଯାଇଥିଲା । ପରିକଳ୍ପନାରେ ଆଉ ଅନ୍ୟ କୌଣସି ଲକ୍ଷ୍ୟ ନ ଥିଲା । କଟକ ଜିଲ୍ଲାର କେ. ମଡ଼େଲି କୁଜଙ୍ଗ-ଠାରେ ଓ ଗଞ୍ଜାମ ଜିଲ୍ଲାର ସୋନାପୁରଠାରେ ଦୁଇଟି ପାର୍ଟି ସ୍ଥାପନା କରାଯାଇଛି ।

ଦୁଇଟି ପାର୍ଟିରେ ବିଭିନ୍ନ କସମର ସମୁଦ୍ଧ ମାଛ ଜାଆଁଳ ସଂଗ୍ରହ କରାଯାଇ ମହଜୁଦ୍ ରଖାଯାଇଛି । କେ ମଡ଼େଲିସ୍ଥ ପ୍ରଥମ ପାର୍ଟିଟି ଉତ୍ପାଦନକ ଫଳ ଦେଖାଇ ପାରିଛି । ବର୍ଷକ ମଧ୍ୟରେ ୧୫୦୦ ପାଉଣ୍ଡ ଉତ୍ପାଦନ ହୋଇଛି । ଅଧିକତର ପର୍ଯ୍ୟବେକ୍ଷଣ ଓ ଉତ୍ପାଦନ କୌଶଳ ପ୍ରୟୋଗ ଦ୍ଵାରା ଭଲ ଉତ୍ପାଦନ ହେବ ବୋଲି ଆଶା କରାଯାଇଛି ।

ହୀରାକୁଦ ଜଳଉତ୍ସାରରେ ପରୀକ୍ଷାମୂଳକ ଭାବେ ଚାଲିଥିବା ବିଦ୍ୟୁତ୍-ଗୁଳିତ

ନୌକାଯୋଗେ ମାଛଧରା

ସ୍ଵାସକୁଦ ଜଳଉତ୍ସାରରେ ମାଛ ବଢ଼ାଇ ଓ

ବିଦ୍ୟୁତ୍ ଗୁଳିତ ନୌକାଦ୍ଵାରା ମାଛ ଧରିବାପାଇଁ ସେଠାରେ ପରୀକ୍ଷାମୂଳକ ଭାବେ ଗୋଟିଏ ମାଛ ଧର କେନ୍ଦ୍ର ସ୍ଥାପନ କରିବାପାଇଁ ପ୍ରସ୍ତାବ କରାଯାଇଛି । ମାଛ ଧରର ବିଭିନ୍ନ ପ୍ରଣାଳୀକୁ ଧାରାବାହିକ ରୂପେ ପରୀକ୍ଷା କରାଯାଇଛି ଓ ସ୍ଥାନୀୟ ମତ୍ସ୍ୟଜୀବମାନେ ଗର୍ଭର ସମୁଦ୍ଧ ଜଳରେ ମାଛଧରିବାବେଳେ ତାହାର ଫଳା-ଫଳ ପ୍ରତି ଲକ୍ଷ୍ୟ ରଖାଯାଇଛି । ସଫଳତା ହାସଲ କରିଥିବା ପ୍ରଣାଳୀକୁ ଅବଲମ୍ବନ କରିବାପାଇଁ ମତ୍ସ୍ୟ-ଜୀବମାନଙ୍କୁ ଶିକ୍ଷା ଦିଆଯିବ । ୧୯୫୮-୫୯ ମସିହାରେ ୯୩ ଥର ପରୀକ୍ଷା କରାଯାଇଛି ଓ ୭୮୮ ପାଉଣ୍ଡ ଓଜନର ମାଛ ଧରାଯାଇଛି । ଏହିବର୍ଷ ୮୦୨୦ ପାଉଣ୍ଡ ଓଜନର ମାଛ ବିକ୍ରୟ କରାଯାଇଛି ।

ସମୁଦ୍ଧ ଉପକୂଳ ଅଞ୍ଚଳରେ ବିଦ୍ୟୁତ୍-ଗୁଳିତ ନୌକା ସାହାଯ୍ୟରେ ମାଛ ଧରା ସମ୍ପର୍କରେ ପରୀକ୍ଷା—

ଓଡ଼ିଶାରେ ନଦୀମୁହାଣରୁ କୌଣସି ବିଦ୍ୟୁତ୍-ଗୁଳିତ ନୌକା ସାହାଯ୍ୟରେ ସମୁଦ୍ଧର ମଧ୍ୟ ଭାଗକୁ ଯାଇ ମାଛ ମାରିବାପାଇଁ ଏ ପର୍ଯ୍ୟନ୍ତ ଚେଷ୍ଟା କରାଯାଇ ନାହିଁ । ଯୋଜନାକାଳରେ ସମୁଦ୍ଧର ମଧ୍ୟ ଭାଗରୁ ବିଦ୍ୟୁତ୍ ଗୁଳିତ ନୌକା ସାହାଯ୍ୟରେ ମାଛ ଧରିବା ଉଦ୍ଦେଶ୍ୟରେ ଓ ସ୍ଥାନୀୟ ମତ୍ସ୍ୟଜୀବମାନଙ୍କୁ ସେମାନେ ବ୍ୟବହାର କରୁଥିବା ପୁରୁଣା ଉପକରଣ ବଦଳରେ ବିଭିନ୍ନ ପ୍ରଣାଳୀରେ ତଥାପି ହୋଇଥିବା ଉତ୍ପାଦନ ଧରଣର ଦାନ୍ତୀଆ ଓ ଅନ୍ୟାନ୍ୟ ଉପକରଣ ଯୋଗାଇ ଦେବାପାଇଁ ପରୀକ୍ଷାମୂଳକ ଭାବେ ଗୋଟିଏ ବିଦ୍ୟୁତ୍-ଗୁଳିତ ନୌକା ସାହାଯ୍ୟରେ ମାଛ ମାରିବା ଅନୁଷ୍ଠାନ ସ୍ଥାପନ କରାଯାଇଛି । ୧୯୫୭-୫୮ ମସିହାରେ ମାହାଜରୁ ଖାଦ୍ୟ ଓ କୃଷି ଅନୁଷ୍ଠାନରୁ ତାଲିମ ପାଇଥିବା ବିଶ୍ଵାସୀ କର୍ମଚାରୀ ସାହାଯ୍ୟରେ ପରୀକ୍ଷା ମୂଳକ ଭାବେ ବିଦ୍ୟୁତ୍-ଗୁଳିତ ନୌକା ସାହାଯ୍ୟରେ ମାଛ ମାରିବା କାର୍ଯ୍ୟ ଆରମ୍ଭ କରାଯାଇଛି । ଏ ପ୍ରଣାଳୀରେ ୧୭,୦୦୦ ପାଉଣ୍ଡ ମାଛ ମରାଯାଇଛି ।

ଉତ୍କଳ ପ୍ରସଙ୍ଗ

୧୯୫୮-୫୯ ମସିହାରେ ବିଭାଗୀୟ କର୍ମଚାରୀ ଶାନ୍ତ୍ୟ ଓ କୃଷି ଅନୁଷ୍ଠାନର ଜଣେ ବିଶାରଦ ଓ ମଧ୍ୟାହ୍ନ ସମ୍ପର୍କୀୟ ଇଞ୍ଜିନିୟରଙ୍କ ସାହାଯ୍ୟରେ ମାଛ ଧରିବା ପାଇଁ ବିଶେଷ ଚେଷ୍ଟା କରାଯାଇଛି ଓ ଉତ୍ପାଦନକ ସଫଳତା ମଧ୍ୟ ହାସଲ କରାଯାଇଛି । ଏହାର ଫଳରେ ୯୦,୦୦୦ ପାଉଁଶର ବିଭିନ୍ନ ପ୍ରକାର ଭଲ ମାଛ ଓ ମରୁମାଛ ମଗ ହୋଇଛି । ଏହିବର୍ଷ ମଧ୍ୟରେ ବିଭାଗୀୟ ମାଛମଗ ନୌକା ସମେତ ଆଉ ଦୁଇଟି ନୌକା ପୂର୍ବ ଉପକୂଳରୁ ସାହାଯ୍ୟ ମିଳିବ । ଭଲ ଧରଣର ବହୁତ ପରିମାଣର ମାଛ ମାରିବା ଜାଲ ପ୍ରତି ବିଶେଷ ଦୃଷ୍ଟି ଦେବାପାଇଁ ଆଉ ଜଣେ ମଧ୍ୟାହ୍ନ ସମ୍ପର୍କୀୟ ଇଞ୍ଜିନିୟର ଯୋଗାଇ ଦିଆଯିବ । ବନ୍ଦରର ଅସୁବିଧା ହେତୁ ବର୍ଷ ତମାମ ପକ୍ଷପାମୁକତାବେ ମାଛ ଧରିବା ସମ୍ଭବପରି ହୋଇ ପାରୁନାହିଁ । ଏହି ପରିକଳ୍ପନାଟି ବିଶେଷରୂପେ ଫଳ ଦାୟକ ଓ ଏହା ୧୯୬୦-୬୧ ମସିହାରେ ମଧ୍ୟ ଚାଲୁ ରହିବ ।

ନଦୀ ମୁହାଣରେ ବିଦ୍ୟୁତ୍-ଗୂଳିତ ନୌକା ସାହାଯ୍ୟରେ ମାଛ ଧରା

ଓଡ଼ିଶାର ବିଭିନ୍ନ ନଦୀମୁହାଣ ମାନଙ୍କରେ ଯଥେଷ୍ଟ ପରିମାଣରେ ମାଛ ଧରା ହୋଇପାରେ ନାହିଁ । ଯୋଜନା କାଳ ମଧ୍ୟରେ ଉନ୍ନତ ଓ ସର୍ବୋତ୍କୃଷ୍ଟ ଧରଣର ଦାନ୍ତୀ ସାହାଯ୍ୟରେ ଓ ସ୍ୱଳ୍ପ ଖର୍ଚ୍ଚରେ ପକ୍ଷପାମୁକତା ଶବ୍ଦେ ବିଦ୍ୟୁତ୍-ଗୂଳିତ ନୌକାରେ ମାଛ ମାରିବା ପାଇଁ ଗୋଟିଏ ମାଛମଗ ଅନୁଷ୍ଠାନ ପ୍ରାପନ କରିବାପାଇଁ ପ୍ରସ୍ତାବ କରାଯାଇଛି । ମୁଖ୍ୟତଃ ମହାନଦୀ ଓ ଧାମରାଜୀ ମୁହାଣରେ ବିଦ୍ୟୁତ୍-ଗୂଳିତ ନୌକାରେ ଉନ୍ନତ ଧରଣର ନାଲିନ ଜାଲ ସାହାଯ୍ୟରେ ମାଛ ମାରିବା ପ୍ରଣାଳୀକୁ ପକ୍ଷପା କରାଯାଇଛି ।

ମଧୁର ଜଳ ମାଛ ସମ୍ପର୍କରେ ପ୍ରୟୋଗ ମୂଳକ ଗବେଷଣା

ଯୋଜନା କାର୍ଯ୍ୟକ୍ରମ ଅନୁଯାୟୀ ୧୯୫୭-୫୭ ମସିହାରେ କୌଶଲ୍ୟାଗଙ୍ଗାରେ ଗୋଟିଏ ଜବାଣୁତରୁ ଗବେଷଣାଗାର ପ୍ରାପନ କରାଯାଇଛି । ଉନ୍ନତ ଧରଣର କୌଶଳ ଅବଲମ୍ବନ ଫଳରେ ପ୍ରତ୍ୟେକ ଏକର ପିଛା ଗୁଣ୍ଡି ଜାଆଁଳର ହାତୁଡ଼ାକୁ ଉତ୍ପନ୍ନ ପରିମାଣ ବିଶେଷ ଭାବେ ବୃଦ୍ଧି ପାଇଛି । ବଡ଼ ଜାଆଁଳ ପାଇଁ ପୁଷ୍ଟିକର ପ୍ରଂଗୁ ପ୍ରାକଟନ୍ ଶାନ୍ତ୍ୟ ଉପରେ ପକ୍ଷପା ଚାଲିଛି ଏହା ସମେତ ପିଟୁଟିର ଗୁଣ୍ଡି ହାରମୋନ ଇଞ୍ଜିନିୟର ଦ୍ୱାରା କୃଷିମ ପ୍ରଜନନ ପ୍ରଣାଳୀରେ ଜାଆଁଳ ଉତ୍ପାଦନ କାର୍ଯ୍ୟ ସଫଳ ହୋଇଛି ଓ ଏହାର ଉପରେ ପକ୍ଷପା ଚାଲିଛି ।

କାରିଗର ବିଦ୍ୟା ସମ୍ପର୍କରେ ପ୍ରୟୋଗ ମୂଳକ ଗବେଷଣା

ମାଛ ଉପଜାତ ଦ୍ରବ୍ୟଗୁଡ଼ିକର ଉପଯୋଗ ଉଦ୍ଦେଶ୍ୟରେ ଓ ମାଛକୁ ଘର୍ଷକାଳ ଯାଏ ମହଜୁବ ରଖି ଦେଖା ମଧ୍ୟରେ ଦୂରପ୍ରାନ୍ତକୁ କମ୍ପା ବୈଦେଶିକ ମୁଦ୍ରା ଲଭି ପାଇ ବିଦେଶକୁ ରପ୍ତାନ କରିବା ଉଦ୍ଦେଶ୍ୟରେ ମାଛକୁ ଉନ୍ନତ ଧରଣରେ ପାଗେଇବା ଏହି କଳ୍ପନାର ମୁଖ୍ୟ ଉଦ୍ଦେଶ୍ୟ । ଅଗରଅଗର ହାଇଡ୍ରୋଲିକ୍ସ ପ୍ରୋଟିନ୍ ଉତ୍ପାଦନ କରିବା ଓ ଟିଣରେ ରଖି ଓ ବରପଦେଇ ମାଛକୁ ପାଗେଇବା ଏହି ପରିକଳ୍ପନାର ଲକ୍ଷ୍ୟ ।

ବିଭିନ୍ନ ସାହାଯ୍ୟ କାର୍ଯ୍ୟକ୍ରମ ଅନୁସାରେ ମିଳିଥିବା ଉପକରଣଗୁଡ଼ିକର ଉପଯୋଗ

ଏହି ଯୋଜନା ଅନୁଯାୟୀ ନଦୀ ମୁହାଣର ମଧ୍ୟ-ଶାଖାମାନଙ୍କୁ ବିଶେଷ ସୁବିଧା ଦିଆଯାଇଛି । ଶୀତଳ ରକ୍ଷାର ଯୋଗାଇ ଦିଆଯାଇଛି ଓ ଦୂର ପ୍ରାନ୍ତକୁ ଶୀଘ୍ର ମାଛ ଯାଆଁଳ ବଢ଼ି କରିବା ଉଦ୍ଦେଶ୍ୟରେ ପରିବହନ ସୁବିଧାର ବ୍ୟବସ୍ଥା କରାଯାଇଛି ।



ବାଲୁଆଠାରେ ଶ୍ରମିକ ଜନନିକାମା ଯୋଜନା ଉଦ୍ଦୀକ୍ଷକ ଉତ୍ତରୀନେ ମୁଖ୍ୟମନ୍ତ୍ରୀ ଚକ୍ରବର୍ତ୍ତୀ ଚକ୍ରବର୍ତ୍ତୀଙ୍କ ସହ ଯୋଗାଯୋଗ



ହସ୍ତତନ୍ତ୍ର ସମାହୁ ପାଳନ ଉପଲକ୍ଷେ ଗତ ୭-୧-୭୦ରେ ଭୁବନେଶ୍ୱରଠାରେ ଅନୁଷ୍ଠିତ ହୋଇଥିବା
ପ୍ରଦର୍ଶନରେ ଓଡ଼ିଶାର ମୁଖ୍ୟମନ୍ତ୍ରୀ ଚରଣସିଂହ ମହାପାତ୍ର ସମ୍ମୁଖସ୍ଥ ଲାଗାରି ମଣ୍ଡପ ଦେଖାଯାଇଛି

ତା ୧୭ । ୨ । ୭୦ରେ ଓଡ଼ିଶା ବିଧାନସଭାର

୧୯୭୦-୭୧ ମସିହାର

ବଜେଟ୍ ଅଧିବେଶନ ଉଦ୍‌ଘାଟନ କରି

ରାଜ୍ୟପାଳ

ଶ୍ରୀ ଯଶୋବନ୍ତ ନାରାୟଣ ସୁଝଂଝକରଙ୍କ ଅଭିଭାଷଣ



ବ୍ୟବସ୍ଥା ସଭାର ଅଧ୍ୟକ୍ଷ ଓ ସଭ୍ୟବୃନ୍ଦ !

ଏହି ବ୍ୟବସ୍ଥା ସଭାର ପଞ୍ଚମ ଅଧିବେଶନର ପ୍ରାରମ୍ଭରେ ମୁଁ ଆପଣମାନଙ୍କୁ ସମ୍ବର୍ଦ୍ଧନାଜ୍ଞାପନ କରିବାର ସୁଯୋଗ ପାଇ ବିଶେଷ ଆନନ୍ଦ ଅନୁଭବ କରୁଛି । ଆଗରୁ ଆଉ ଦୁଇଥର ଆପଣମାନଙ୍କୁ ଏହିପରି ଅବକାଶରେ ଭେଟିବାର ସୁଯୋଗ ପାଇଛି—ଏହା ମୋ ପକ୍ଷରେ କେବଳ ସେ ଆନନ୍ଦଦାୟକ ଚାହା ନୁହେଁ; ବିଶେଷ ଭାବରେ କଥା ବୋଲି ମୁଁ ମନେ କରୁଛି ।

ପ୍ରଥମେ ଆପଣଙ୍କ ରାଜ୍ୟପାଳ ଶ୍ରୀ ସପ୍ତ ପଟ୍ଟନାୟକ ଅଛି ଓ ପୂର୍ବତନ ଶିଳ୍ପମନ୍ତ୍ରୀ ଏବଂ ଏହି ଗୃହର ଅନ୍ୟତମ ସଦସ୍ୟ ରାଜାବାହାଦୁର ଦଶପଟ୍ଟନାୟକ ଦୁଃଖଦାୟକ ବିପ୍ଳାବରେ ମୋ ସହିତ ଯୋଗ ଦେଇ ଶୋକ ପ୍ରକାଶ କରିବାନମନ୍ତେ ମୁଁ ଆପଣମାନଙ୍କୁ ଆଦାନ କରୁଛି । ଶ୍ରୀ ସପ୍ତ ପଟ୍ଟନାୟକ ଅଛି ଏ ରାଜ୍ୟର ରାଜ୍ୟପାଳଭାବରେ ଏ ଗୃହ ସହିତ ସଂପୃକ୍ତ ଥିଲେ ଏବଂ ସେ ଜଣେ ବିଶିଷ୍ଟ ଆଇନଜ୍ଞ ଓ ଶାସନକର୍ତ୍ତା ଭାବରେ

ସୁଖାତ ଅର୍ଜନ କରିଥିଲେ । ଶ୍ରୀ ଦେଓଭଞ୍ଜ ଶିଳ୍ପମନ୍ତ୍ରୀଭାବରେ ରଞ୍ଜରକେଲୁ ଲୁହା-କାରଖାନା ପ୍ରତିଷ୍ଠାରେ ଗୁରୁତ୍ୱପୂର୍ଣ୍ଣ ଭାଗ ନେଇଥିଲେ ଏବଂ ସଫଳତାପରେ ଉକ୍ତ ଅଞ୍ଚଳରେ ଏବେ କି ଭଳି ଶିଳ୍ପବିକାଶ ହେଉଛି, ତାହା ନିଜେ ଦେଖି ଆସିବା ଉଦ୍ଦେଶ୍ୟରେ ରଞ୍ଜରକେଲୁ ଯାଇଥିବା ଅବସ୍ଥାରେ ସେଠାରେ ତାଙ୍କର ମୃତ୍ୟୁ ହେଇଛି । ସ୍ମରଣ ଆତ୍ମା ଶାନ୍ତ ଲାଭ କରୁ ।

ଉତ୍କଳ ପ୍ରସଙ୍ଗ

ମିଳିତ ମନ୍ତ୍ରୀମଣ୍ଡଳ ଗଠନଦ୍ୱାରା ଦୁର୍ଭିକ୍ଷ ସମ୍ମୁଖୀନ ପ୍ରତିଷ୍ଠା ଓ ଯୋଜନାର ଅଗ୍ରଗତି

ମୋ ସରକାର ଚଳିତ ବର୍ଷ ଯେଉଁ ଲକ୍ଷ୍ୟ ହାସଲ କରିଛନ୍ତି ଏବଂ ଆସନ୍ତା ବର୍ଷପାଇଁ ଯେଉଁ ଲକ୍ଷ୍ୟ ରଖିଛନ୍ତି, ତାହା ପର୍ଯ୍ୟାଲୋଚନା କରିବା ପୂର୍ବରୁ ଆଲୋଚ୍ୟ ବର୍ଷ ଭିତରେ ଘଟିଯାଇଥିବା କେତେକ ବିଶେଷ ଘଟଣା ମୁଁ ଉଲ୍ଲେଖ କରିବି । ଚୀନ ପ୍ରସ୍ତୁତ ଭାରତ ସାମାନ୍ତ ଉପରେ ନିକଟରେ ଯେଉଁ ଆକ୍ରମଣ ହୋଇଛି, ତାହା ଉଲ୍ଲେଖ କରିବା ଆବଶ୍ୟକ ବୋଲି ମୁଁ ମନେ କରୁଛି । ଗତ ବର୍ଷର ଅଭିଭାଷଣରେ ପରସ୍ପର ବୁଝାମଣା ଓ ବନ୍ଧୁତ୍ୱପୂର୍ଣ୍ଣ ସହଯୋଗନିମନ୍ତେ ମୁଁ ଆପଣମାନଙ୍କୁ ନିବେଦନ କରିଥିଲି, କାରଣ ସ୍ୱଳ୍ପରେ ଏକ ଦୁର୍ଭିକ୍ଷ ଓ ନିର୍ଭିକ୍ଷ ଅବସ୍ଥା ଆଣିବା ସକାଶେ ଏହା ନିତାନ୍ତ ଆବଶ୍ୟକ ଥିଲା । ମୋ ପକ୍ଷରେ ଏହା ଗର୍ଭୀର ସନ୍ତୋଷର କଥା ଯେ ଏହି ବୃତ୍ତର ଦୁଇଟି ଯାକର ପ୍ରଧାନଦଳର ନେତା ସ୍ୱଳ୍ପରେ ଏକ ସ୍ୱାସ୍ଥ୍ୟ ଓ ଦୁର୍ଭିକ୍ଷ ସମ୍ମୁଖୀନ ପ୍ରତିଷ୍ଠା ସକାଶେ ଯଥାର୍ଥ ସମ୍ମାନନୀୟ ବିଚାରଣା ଓ ଦୂରଦର୍ଶିତା ପ୍ରଦର୍ଶନ କଲେ । ବୃତ୍ତର ସ୍ୱଳ୍ପମାନେ ଅବଗତ ଅଛନ୍ତି ଯେ ଗତ ୧୯୫୯ ମେ ମାସରେ ମୁଁ କଂଗ୍ରେସ ଓ ରାଜତନ୍ତ୍ର ପରିଷଦ ଉଭୟଦଳର ସ୍ୱଳ୍ପମାନଙ୍କୁ ନେଇ ମୋ ମନ୍ତ୍ରୀମଣ୍ଡଳ ଗଠନ କରିଛି ।

ଦ୍ୱିତୀୟ ପଞ୍ଚବାର୍ଷିକ ଯୋଜନାର ଚତୁର୍ଥ ବର୍ଷ ଶେଷ ହେବା ଉପରେ ଏବଂ ଆସନ୍ତା ବର୍ଷଟି ଦ୍ୱିତୀୟ ଯୋଜନାର ଶେଷବର୍ଷ । ଏହିସବୁ ଯୋଜନା ଆମ ଜାତୀୟ କାର୍ଯ୍ୟକ୍ରମର ସର୍ବାପେକ୍ଷା ଅଧିକ ଗୁରୁତ୍ୱପୂର୍ଣ୍ଣ ଏବଂ ଦୈନିକ-ପୂର୍ଣ୍ଣ ବିଭବ ଅଟେ । ତେଣୁ ଦ୍ୱିତୀୟ ଯୋଜନାର ଗୁଣ ବର୍ଷ ଭିତରେ ଆମେ ଯେଉଁ ଲକ୍ଷ୍ୟ ହାସଲ କରିଛୁ, ତାର ଏକ ମୋଟାମୋଟି ଚିତ୍ର ଆପଣମାନଙ୍କ ସମ୍ମୁଖରେ ଉପସ୍ଥାପିତ କରିବା ଯଥାର୍ଥ ହେବ । ଯୋଜନାର ଗୁଣବର୍ଷ ଭିତରେ ମୋଟରେ ୭୯.୮୫ କୋଟି ପର୍ଯ୍ୟନ୍ତ ଟଙ୍କା ଖର୍ଚ୍ଚ ହୋଇଛି । ଆସନ୍ତା ଆର୍ଥିକ ବର୍ଷପାଇଁ ଯୋଜନା କମିଶନ୍‌ଙ୍କ ମଞ୍ଜୁରୀ ପାଇଥିବା ମୋଟ ୨୧.୫୭ କୋଟି ଟଙ୍କା ସମେତ ପାଞ୍ଚବର୍ଷପାଇଁ ପ୍ରଥମେ ଅଟକଳ କରାଯାଇଥିବା ୯୯.୯୯ କୋଟି ଟଙ୍କା ପରିବର୍ତ୍ତେ ୯୧.୩୨ କୋଟି ଟଙ୍କା ଖର୍ଚ୍ଚ ହେବ । ଏଥିଭିତରୁ ଯୋଜନାପାଇଁ ସ୍ୱଳ୍ପ ସରକାରଙ୍କ ଅଂଶ ମୋଟରେ ୨୫.୩୨ କୋଟି ଟଙ୍କା ହେବ ଏବଂ ଅବଶିଷ୍ଟ ୬୬ କୋଟି ଟଙ୍କା କେନ୍ଦ୍ର ସରକାରଙ୍କ ଅଂଶ । ଏହା ଆବଶ୍ୟକ ଉଲ୍ଲେଖ ଯୋଗ୍ୟ । ଆସନ୍ତା ଆର୍ଥିକ ବର୍ଷପାଇଁ ଅଟକଳ କରାଯାଇଥିବା ୨୧.୫୭ କୋଟି ଟଙ୍କା ଭିତରୁ ଭାରତ ସରକାର ମୋଟରେ ଗୁଣ ଓ ଗ୍ରାଣ୍ଟ ଆକାରରେ ୧୪ କୋଟି ଟଙ୍କା ଦେବେ । ଅବଶିଷ୍ଟ ୭.୫୭ କୋଟି ଟଙ୍କା ଆମ ସ୍ୱଳ୍ପର ସମ୍ବଳରୁ ଯୋଗାଇବାକୁ ହେବ । ମୋ ସରକାରଙ୍କ ଏ ସପର୍ଯ୍ୟ ସ୍ୱଳ୍ପ ବିଦ୍ୟୁତ୍ ବିକରଣୀ ଅର୍ଥମନ୍ତ୍ରୀ ନିକଟରେ ଆପଣମାନଙ୍କ ସମ୍ମୁଖରେ ଉପସ୍ଥାପିତ କରାଯିବ ଏବଂ ମୋର ବିଶ୍ୱାସ ଯେ ବୃତ୍ତ ସେହି ପ୍ରସ୍ତାବଗୁଡ଼ିକପ୍ରତି ପୂର୍ଣ୍ଣ ସମର୍ଥନ ଜଣାଇବେ ।

ମୋ ସରକାରଙ୍କ ବର୍ତ୍ତମାନ ବିଶ୍ୱାସୀନଥିବା ସର୍ବାପେକ୍ଷା ଅଧିକ ଗୁରୁତ୍ୱପୂର୍ଣ୍ଣ କାର୍ଯ୍ୟଭିତରେ ଡିଡ଼ିଆ ପାଇଁ ଦ୍ୱିତୀୟ ଯୋଜନାର ରୂପରେଖ ପ୍ରସ୍ତୁତ କରିବା ଅନ୍ୟତମ । ସ୍ୱଳ୍ପପାଇଁ ଯେଉଁ ଦ୍ୱିତୀୟ ଯୋଜନା ପ୍ରସ୍ତୁତ ହେଉଛି, ତାର ଆକାର ଦ୍ୱିତୀୟ ଯୋଜନାର ଆକାରଠାରୁ ଯଥେଷ୍ଟ ବୃଦ୍ଧ ହେବ । ଯୋଜନାର ମୋଟ ଆକାର ଏବଂ ସରକାରଙ୍କ ବିଭିନ୍ନ ପରିକଳ୍ପନାଗୁଡ଼ିକର ଅଗ୍ରାଧିକାରଣମ ଏପର୍ଯ୍ୟନ୍ତ କେନ୍ଦ୍ର, ସ୍ୱଳ୍ପ-ସରକାର ଏବଂ ଯୋଜନା କମିଶନ୍‌ଙ୍କ ବିଶ୍ୱାସୀନ ଅଛି । ମୋ ସରକାର ସ୍ୱଳ୍ପ ଯୋଜନାର ରୂପରେଖ ନିଦ୍ଦାରଣ କଲବେଳେ

ରାଜ୍ୟର ଜନସାଧାରଣଙ୍କ ଜୀବନ ଧାରଣମାନର ଉନ୍ନତ ଉଦ୍ଦେଶ୍ୟରେ ଓ ସଂଗଠିତ ଭାବେ ନିମନ୍ତେ, ବିଶେଷତଃ କୃଷ ଉତ୍ପାଦନ ଓ ଶିଳ୍ପକଳାଗୁଡ଼ିକ ଦୃଷ୍ଟି ରଖିବେ । ଗତଥର ପରି ଏଥର ମଧ୍ୟ ଚୁର୍ଚ୍ଚାୟ ଯୋଜନାର ଚିଠା ପ୍ରସ୍ତୁତ ହୋଇଯିବା ମାତ୍ରେ ସେ ସମ୍ପର୍କରେ ସ୍ପଷ୍ଟର ମତାମତ ନେବାନିମନ୍ତେ ଏହା ଏହି ରୂପରେ ଉପସ୍ଥ ପିତ କରାଯିବ ।

ବୈଦିକ କର୍ମଚୂରୀଙ୍କ ତାଲମ ବ୍ୟବସ୍ଥା

ସମ୍ବଲପୁର ପଞ୍ଚବର୍ଷିକ ଯୋଜନାର ପ୍ରଥମ ଭେଦେ ବର୍ଷ ମୁଖ୍ୟତଃ ବୈଦିକ କର୍ମଚୂରୀ ବିଶେଷତଃ ଚିକିତ୍ସା ଓ ଇଞ୍ଜିନିୟରିଙ୍ଗ୍ ବିଭାଗୀୟ କର୍ମଚୂରୀ ଏବଂ ଆଂଶିକଭାବରେ କୃଷି ଓ ପଶୁଚିକିତ୍ସା ବିଭାଗୀୟ କର୍ମଚୂରୀଙ୍କ ଅଭ୍ୟବସ୍ଥା ପ୍ରଧାନ ଅନ୍ତରାୟ ସୃଷ୍ଟି କରିଥିଲା । ମୋ ସରକାର ବୈଦିକ କର୍ମଚୂରୀ ବିଶେଷତଃ ଡାକ୍ତର, ଇଞ୍ଜିନିୟର, କୃଷିବିଶେଷଜ୍ଞ ଓ ପଶୁଚିକିତ୍ସକଙ୍କ ଅଭ୍ୟବ ପ୍ରରଣ କରିବା ଏବଂ ଅଭ୍ୟବସ୍ଥା କର୍ମଚୂରୀ ତାଲମ କରିବା ଦିଗରେ ସ୍ୱଳ୍ପଭାବେ ଦୃଷ୍ଟି ଦେଇଛନ୍ତି । ଏ ଦିଗରେ ନିର୍ଦ୍ଦିଷ୍ଟମୁଦରେ କେଉଁଥିପାଇଁ କେତେ କର୍ମଚୂରୀ ଆବଶ୍ୟକ, ତାହା ନିର୍ଦ୍ଧାରଣ କରିବାନିମନ୍ତେ ଯେଉଁ ହିସାବ ସଂଗ୍ରହ କରାଯାଇଥିଲା, ତହିଁରୁ ଜଣାପଡ଼ିଥିଲା ଯେ ଦୂର୍ଭାୟ ଯୋଜନାର ଶେଷ ସୁଦ୍ଧା ୨୦୦ ଡାକ୍ତରଙ୍କ ଅଭ୍ୟବ ପଡ଼ିବ । ଚୁର୍ଚ୍ଚାୟ ଯୋଜନାକାଳରେ ଅଧିକ ଆକାରର କାର୍ଯ୍ୟନିମନ୍ତେ ଏହି ଅଭ୍ୟବର ପରିମାଣ ଅଧିକ ବୃଦ୍ଧି ପାଇବ । ଏହି ଅଭ୍ୟବ ଯେତେବେଳେ ସମ୍ଭବ ପ୍ରରଣ କରିବାନିମନ୍ତେ ଶ୍ରୀ ରାମଚନ୍ଦ୍ର ଉଚ୍ଚ ମେଡିକାଲ କଲେଜର ଏକ ଶାଖା ବୁର୍ଲାଠାରେ ସ୍ଥାପନ କରାଯାଇ ଏଥିରେ ଭର୍ତ୍ତି ହେଉଥିବା ଗୁରୁକ୍ରମାଣ୍ୟ ୧୯୫୯-୬୦ଠାରୁ ଅଧିକା ୫୦ ବଡ଼ାଇ ଦିଆଯାଇଛି । ତା'ଛଡ଼ା ଶ୍ରୀ ରାମଚନ୍ଦ୍ର ଉଚ୍ଚ ମେଡିକାଲ କଲେଜରେ ୧୯୫୯-୬୦ରେ ଦୁଇ ଦଳରେ ପଢ଼ିବାର ସୁବିଧା କରାଯାଇ ଆଉ ଅଧିକା ୬୦ ଜଣ ଗୁରୁକୁ ଭର୍ତ୍ତି କରାଯାଇପାରିଛି । ଏହି ବ୍ୟବସ୍ଥାର ଫଳ ଚୁର୍ଚ୍ଚାୟ ଯୋଜନାରେ ଯାଇଁ ଜଣାପଡ଼ିବ । ଏହି ବ୍ୟବସ୍ଥା ସତ୍ତ୍ୱେ ଚୁର୍ଚ୍ଚାୟ ଯୋଜନାରେ ଯେଉଁ ଭଳି ପରିକଳ୍ପନାମାନ କରାଯାଇଛି, ତାହାକୁ ଯଦି କାର୍ଯ୍ୟକାରୀ କରାଯାଏ, ତାହାହେଲେ ଚୁର୍ଚ୍ଚାୟ ଯୋଜନା ଶେଷ ସୁଦ୍ଧା ଆହୁରି ୩୦୦ ଡାକ୍ତରଙ୍କ ଅଭ୍ୟବ ପଡ଼ିବ । ଚୁର୍ଚ୍ଚାୟ ଯୋଜନାକାଳ ଭିତରେ ଚୁର୍ଚ୍ଚାୟ ମେଡିକାଲ କଲେଜ ସ୍ଥାପନ କରିବା ପ୍ରସ୍ତାବ ସରକାରଙ୍କର ସତ୍ୟ ସ୍ୱପ୍ନ ବିରୁଦ୍ଧଧୀନ ଅଛି । ଏହା ଛଡ଼ା ଦୂର୍ଭାୟ ଯୋଜନାର ଶେଷଭାଗରେ ପ୍ରାୟ ୬୨ ଜଣ ଇଞ୍ଜିନିୟରଙ୍କ ଅଭ୍ୟବ ପଡ଼ିବ ଏବଂ ଚୁର୍ଚ୍ଚାୟ ଯୋଜନା ପାଇଁ ଯେଉଁ ଅଧିକା ଇଞ୍ଜିନିୟର ଆବଶ୍ୟକ ହେବେ ତା ଫଳରେ ଅଭ୍ୟବ ପଡ଼ୁଥିବା ଇଞ୍ଜିନିୟରଙ୍କ ସଂଖ୍ୟା ଆହୁରି ଅଧିକ ବୃଦ୍ଧି ପାଇବ । ଆଞ୍ଚଳିକ ଭିତ୍ତିରେ ଓଡ଼ିଶାରେ ଗୋଟିଏ ମେଡିକାଲ କଲେଜ ଏବଂ ଗୋଟିଏ ଇଞ୍ଜିନିୟରିଙ୍ଗ୍ କଲେଜ ସ୍ଥାପନନିମନ୍ତେ ମୋ ସରକାର ଗୁରତ ସରକାରଙ୍କ ପକ୍ଷେ ଆଲୋଚନା ଚଳେଇଛନ୍ତି । ଉତ୍କଳ କୃଷି ମହାବିଦ୍ୟାଳୟ ଓ ଓଡ଼ିଶା ପଶୁଚିକିତ୍ସା ଓ ପଶୁପାଳନ କଲେଜରେ ଭର୍ତ୍ତି ହେଉଥିବା ଗୁରୁକ୍ରମାଣ୍ୟ ଯଥାକ୍ରମେ ୬୦ ଓ ୮୦ରୁ ୧୨୮ ଏବଂ ୧୨୦କୁ ବୃଦ୍ଧି କରାଯାଇଛି ଏବଂ ଏହି କଲେଜରୁ ଯେଉଁମାନେ ଉତ୍ତୀର୍ଣ୍ଣ ହେବେ ତଦ୍ୱାରା ଏ କ୍ଷେତ୍ରରେ ଆବଶ୍ୟକ ହେଉଥିବା କର୍ମଚୂରୀଙ୍କ ଅଭ୍ୟବ ପ୍ରାୟ ପ୍ରରଣ ହୋଇଯିବ, କାରଣ ଚୁର୍ଚ୍ଚାୟ ଯୋଜନାକାଳଭିତରେ ଏହି କଲେଜମାନଙ୍କରେ ଭର୍ତ୍ତି ହେଉଥିବା ଗୁରୁକ୍ରମାଣ୍ୟ ଦରକାର ପଡ଼ିଲେ ଅଧିକ ବୃଦ୍ଧି କରାଯିବ । ଗତ ୧୯୫୯ ଅକ୍ଟୋବର ପହିଲାଠାରୁ ଝାରସୁଗୁଡ଼ା ଇଞ୍ଜିନିୟରିଙ୍ଗ୍ ସ୍କୁଲ ସରକାରଙ୍କ ହାତକୁ ଯିବାପରେ ବର୍ତ୍ତମାନ ସରକାରଙ୍କ ପ୍ରତ୍ୟକ୍ଷ ପରିଚାଳନାଧୀନରେ କଟକ, ବ୍ରହ୍ମପୁର ଓ ଝାରସୁଗୁଡ଼ା ଇଞ୍ଜିନିୟରିଙ୍ଗ୍ ସ୍କୁଲମାନ ରହିଛି । ଏଥିଭିତରୁ ପ୍ରତ୍ୟେକ ଅନୁଷ୍ଠାନରେ ବାର୍ଷିକ ୧୮୦ ଜଣ ଗୁରୁ ଭର୍ତ୍ତି ହେଉଛନ୍ତି

ଉତ୍କଳ ପ୍ରସଙ୍ଗ

ଏବଂ ଆସନ୍ତା ବର୍ଷ ମଧ୍ୟ ସେତେକ ସଂଖ୍ୟାରେ ସ୍ତମ୍ଭ ଭର୍ତ୍ତି ହେବେ । ନେତ୍ର ଓ ରାଜ୍ୟ ସରକାରଙ୍କ ସାହାଯ୍ୟରେ ବେପରକାଶୀ ଭାବରେ ପରିଗଣିତ ହେଉଥିବା ଭଦ୍ରକ ଇଞ୍ଜିନିୟରିଙ୍ଗ ସ୍କୁଲ ସନ୍ତୋଷଜନକଭାବରେ ଅଗ୍ରଗଣ୍ୟ କରୁଛି । ଚଳିତ ବର୍ଷ ଏହି ସ୍କୁଲର ଗୁରୁତ୍ୱାଂଶ୍ୟ ୮୦ରୁ ୧୨୦କୁ ବଢ଼ାଇ ଦିଆଯାଇଛି । ଏହି ଅନୁଷ୍ଠାନରେ ଭର୍ତ୍ତି ହେଉଥିବା ଗୁରୁତ୍ୱାଂଶ୍ୟ ଆସନ୍ତା ବର୍ଷଠାରୁ ୧୮୦କୁ ବୃଦ୍ଧି କରାଯିବ ବୋଲି ପ୍ରସ୍ତାବ ରହିଛି । ଆସନ୍ତା ବର୍ଷଠାରୁ ଆଉ ଗୋଟିଏ ଇଞ୍ଜିନିୟରିଙ୍ଗ ସ୍କୁଲ କେନ୍ଦ୍ରାପଡ଼ାଠାରେ ସ୍ଥାପନ କରାଯିବ । ଚଳିତ ବର୍ଷ ଏହି ଅନୁଷ୍ଠାନପାଇଁ ପ୍ରାଥମିକ ବ୍ୟବସ୍ଥାମାନ କରାଯାଇଛି । ୧୯୭୧-୭୨ରେ ବଲୁଙ୍ଗୀରଠାରେ ଆଉ ଗୋଟିଏ ଇଞ୍ଜିନିୟରିଙ୍ଗ ସ୍କୁଲ ସ୍ଥାପନ କରିବାପାଇଁ ମଧ୍ୟ ପ୍ରସ୍ତାବ ରହିଛି ।

ମିଳିତ ଶାତ୍ୟାଞ୍ଚଳ ଗଠନ

* । ସମଗ୍ର ଚଳିତ ବର୍ଷ ଶାତ୍ୟ ପରିସ୍ଥିତି ସନ୍ତୋଷଜନକ ରହିଛି । କେନ୍ଦ୍ର ସରକାରଙ୍କ ନିଷ୍ପତ୍ତିଦିନେ ମୋ ସରକାର ୧୯୫୮-୫୯ରେ ରାଜ୍ୟରେ ଷ୍ଟେଟ ଟ୍ରେଡ଼ିଙ୍ଗ ବା ସରକାରଙ୍କ ପ୍ରତ୍ୟକ୍ଷ ପରିଗଣନାଧୀନରେ ଶାତ୍ୟାଞ୍ଚଳ କାରବାର ଚଳେଇଥିଲେ । ଏହି ବ୍ୟବସ୍ଥା ଅନୁସାରେ ରାଜ୍ୟରୁ ଶାତ୍ୟାଞ୍ଚଳ ରତ୍ନାକର ବଦଳି ଦିଆଗଲା । ରାଜ୍ୟଭିତରେଥିବା ବଳକା ଧାନଗୁଡ଼ିକ ସରକାର କଣିନେଲେ । ଏହି ବଳକା ଶାତ୍ୟାଞ୍ଚଳ ଭାରତ ସରକାରଙ୍କୁ ଦେଇଦିଆହେଲା । ସାଧାରଣଭାବରେ ଏହି ଯୋଜନାର ଏହାହିଁ ଫଳ ହେଲା ଯେ ରାଜ୍ୟର ଗୁଣିଆଞ୍ଚଳ ଧାନଗୁଡ଼ିକର ଭାଗ କମ୍ ହୋଇଗଲା । ଏଥିରେ ଶାଉଁଳିମାନଙ୍କ ବିରୋଧ ସନ୍ତୋଷଜନକ କରିଥିଲେ; ମାତ୍ର ଉତ୍ପାଦନକାରୀମାନେ ଅସନ୍ତୁଷ୍ଟ ହୋଇଥିଲେ, କାରଣ ଅନ୍ୟ ପଡ଼ୋଶୀ ରାଜ୍ୟମାନଙ୍କରେ ଉତ୍ପାଦନକାରୀ ଧାନଗୁଡ଼ିକପାଇଁ ଯେଉଁ ଦାମ୍ ପାଉଥିଲେ ତା ତୁଳନାରେ ଏଠାରେ ଉତ୍ପାଦନକାରୀମାନେ କମ୍ ପାଉଥିଲେ । ଓଡ଼ିଶା ବାହାରେ ବିଭିନ୍ନ ପ୍ରକାର ପରିସ୍ଥିତି ଯୋଗୁଁ ଓଡ଼ିଶା ବଜାରରେ ତଥା ପଡ଼ୋଶୀ ରାଜ୍ୟରେ ଧାନ ଓ ଗୁଡ଼ିକର ଦରରେ ଗୁରୁତର ପାର୍ଥକ୍ୟ ଦେଖାଦେଲା । ଏହା ଫଳରେ ଓଡ଼ିଶାର ଉତ୍ପାଦନକାରୀମାନେ ଅତ୍ୟନ୍ତ ଷଡ଼ିଗ୍ରସ୍ତ ହେଲେ । ଏହି ଅବସ୍ଥାର ସମ୍ମୁଖୀନ ହେବାପାଇଁ ଏକ ନୂତନ ବ୍ୟବସ୍ଥା କାର୍ଯ୍ୟକାରୀ କରାଯାଇଛି—ଏହାଦ୍ୱାରା ଓଡ଼ିଶାର ସମସ୍ତ ବଳକା ଧାନଗୁଡ଼ିକ ଅବାଧ୍ୟ ବାଣିଜ୍ୟ ମାତ୍ରେ ପଶ୍ଚିମ ବଙ୍ଗଳାକୁ ବହି କରାଯାଉଥିବ । ବିଭିନ୍ନ କଣି ଦେଖାଯାଉଛି ଯେ ଏହା ଫଳରେ ଉତ୍ପାଦନକାରୀମାନେ ଅଧିକ ଦାମ୍ ପାଉଥିବେ ଓ ଦୁଇ ରାଜ୍ୟଭିତରେ ଧାନଗୁଡ଼ିକ ଅବାଧ୍ୟରେ ଯିବାଆସିବା କରିବ ଏବଂ ଷ୍ଟେଟ୍ ଟ୍ରେଡ଼ିଙ୍ଗ୍ ଫଳରେ ଦରଦାମ୍ରେ ପାର୍ଥକ୍ୟନେଇ ଯେଉଁ ଅସୁବିଧା ଉତ୍ପନ୍ନଥିଲା, ତାହା ଦୂର ହୋଇଯିବ । ଭାରତ ସରକାରଙ୍କଦ୍ୱାରା ଜାରିକରାଯାଇଥିବା ଗୁଡ଼ିକ (ପୁଂସାଞ୍ଚଳ) ଚଳାଚଳ ନିୟନ୍ତ୍ରଣ ଆଦେଶ, ୧୯୫୯ ଅନୁସାରେ ଏହି ବ୍ୟବସ୍ଥା କାର୍ଯ୍ୟକାରୀ କରାଯାଇଛି; ମାତ୍ର ଅନ୍ୟ ରାଜ୍ୟକୁ ଧାନଗୁଡ଼ିକ ରତ୍ନାକରପାଇଁ ଯେଉଁ କଟକଣା ରହିଥିଲା, ତାହା ପୂର୍ବ ପରି ରହିବ । ସମଗ୍ର ରାଜ୍ୟରେ ଶାଉଁଳିମାନଙ୍କୁ ନ୍ୟାୟସଂଗତ ମୂଲ୍ୟରେ ଯଥେଷ୍ଟ ପରିମାଣ ଧାନଗୁଡ଼ିକ ଯୋଗାଇଦେବାନିମନ୍ତେ ଏବଂ ଓଡ଼ିଶାରୁ ପଶ୍ଚିମ ବଙ୍ଗଳାକୁ ଯେପରି ଅତ୍ୟଧିକ ପରିମାଣରେ ଧାନଗୁଡ଼ିକ ଗୁଲି ନ ଯିବ, ସେଥିପାଇଁ ନିୟନ୍ତ୍ରଣ ବ୍ୟବସ୍ଥା କରିବାନିମନ୍ତେ ରାଜ୍ୟ ସରକାରଙ୍କୁ କେନ୍ଦ୍ରସରକାର ସମତା ଦେଇଛନ୍ତି; ଏହି ସମତା ଫଳରେ ଓଡ଼ିଶା ସରକାର “ଓଡ଼ିଶା ଶାତ୍ୟାଞ୍ଚଳ ବ୍ୟବସାୟୀ ଲିମିଟେଡ଼୍‌ସ୍ ଅର୍ଡ଼ର, ୧୯୫୯” ଜାରି କରିଛନ୍ତି । ଏଥିରେ ନିର୍ଦ୍ଦେଶ ଦିଆଯାଇଛି ଯେ କୌଣସି ବ୍ୟବସାୟୀ କୌଣସି ଦିନ ୫୦ ମହଣରୁ ଅଧିକ କଣିବାକୁ ବା ବିକିବାକୁ ଗୁଣିଲେ ତାକୁ କଲେକ୍ଟରଙ୍କଠାରୁ

ଲୋକସମନ୍ୱୟ ନେବାକୁ ପଡ଼ିବ, ଲୋକସେବନୀୟତାମାନଙ୍କୁ ମଧ୍ୟ ବୁଝାଯାଇଛି ଯେ ସେମାନେ ଯେଉଁ ଧାନଗୁଡ଼ିକ କଣିକ ବା ବର୍ଷି କରାଯିବ ବା ନିଜ ପାଖରେ ମହଜୁଦ୍ ରଖିବେ ତାର ଏକ ଭବରଣୀ ସରକାରଙ୍କ ନିକଟରେ ଦାଖଲ କରିବେ । ମୋ ସରକାର ଓଡ଼ିଶା ଖାଦ୍ୟଶସ୍ୟ ସଂଗ୍ରହ (ଲେଉ) ଆଦେଶ, ୧୯୫୯ ମଧ୍ୟ ଜାରି କରିଛନ୍ତି । ଏହାଫଳରେ ଆନନ୍ଦଶ ଜାରି ହେଲାବେଳେ ବା ତା' ପରବର୍ତ୍ତୀ ସମୟରେ ସମସ୍ତ ବ୍ୟବସାୟୀ ଓ ଗୁଡ଼ିକ ମିଳିମାଲକଙ୍କ ନିକଟରେ ଯେଉଁ ଗୁଡ଼ିକ ବା ଧାନ ମହଜୁଦ୍ ରଖିଥିବ ସେମାନଙ୍କୁ ତାର ଗତକର ୨୦ ଭାଗ ସରକାରଙ୍କୁ ବର୍ଷି କରିବାକୁ ହେବ । ଜରୁରୀ ଅବସ୍ଥାରେ ସରକାର ଆବଶ୍ୟକତା ପରୀକ୍ଷାମନ୍ତେ ୨୫୬ଜାର ଟନ୍ ଧାନ ଓ ଗୁଡ଼ିକ ମହଜୁଦ୍ କରି ରଖିବାଲାଗି ମୋ ସରକାର ବ୍ୟବସ୍ଥା କରିଛନ୍ତି । ଉପଯୁକ୍ତ ବ୍ୟବସ୍ଥା ଫଳରେ ସରକାର ଉତ୍ତରେ ଲୋକଙ୍କପାଇଁ ଦରକାର ହେଉଥିବା ଖାଦ୍ୟଶସ୍ୟର ଅଭାବ ପଡ଼ିପାରେ ବୋଲି କେତେକଙ୍କ ଭିତରେ ଯେଉଁ ଆଶଙ୍କା ରହିଛି, ମୋ ସରକାର ସେଥିପ୍ରତି ପୂର୍ଣ୍ଣ ଅବଶ୍ରେ ଅଛନ୍ତି । ମୋ ସରକାର ଏହି ଅବସ୍ଥାକୁ ବିଶେଷ ସତର୍କତାର ସହିତ ଲକ୍ଷ୍ୟ କରୁଛନ୍ତି ଏବଂ ଦରକାର ହେବାମାତ୍ରେ ତୁରନ୍ତ କାର୍ଯ୍ୟପନ୍ଥା ଗ୍ରହଣ କରିବେ ।

ପ୍ରାକୃତିକ ବିପର୍ଯ୍ୟୟରେ କ୍ଷତିଗ୍ରସ୍ତ ଅଞ୍ଚଳକୁ ସାହାଯ୍ୟ

ଦୁର୍ଭାଗ୍ୟର କଥା ଯେ ଏ ବର୍ଷ କଟକ ଓ ପୁରୀ ଜିଲ୍ଲାରେ ବନ୍ୟା ଆକାରରେ ଏବଂ ବାଲେଶ୍ୱର, କଟକ ଓ ମୟୂରଭଞ୍ଜ ଜିଲ୍ଲାରେ ଝଡ଼ ଆକାରରେ ପ୍ରାକୃତିକ ବିପର୍ଯ୍ୟୟ ଦେଖା ଦେଇଥିଲା । ଦୁର୍ଭାଗ୍ୟ ଅଞ୍ଚଳରେ ଲୋକମାନଙ୍କ ଉଦ୍ଧାର ଓ ସାହାଯ୍ୟକାର୍ଯ୍ୟପାଇଁ ଯଥେଷ୍ଟ ବ୍ୟବସ୍ଥା କରାଯାଇଥିଲା । ଯେଉଁମାନଙ୍କର ଜୀବନଧାରଣର ଅନ୍ୟ ଉପାୟ ନ ଥିଲା, ସେ ଭଳି ଅଭାବଗ୍ରସ୍ତ ଦରିଦ୍ର ଲୋକଙ୍କୁ ମାଗଣାରେ ଖାଦ୍ୟଦ୍ରବ୍ୟ ଯୋଗାଇ ଦିଆଯାଇଥିଲା । ସଂପୂର୍ଣ୍ଣ କଲେକ୍ଟରମାନଙ୍କର ଗୁଣ୍ଡିଚା ପୂରଣ କରିବାନିମନ୍ତେ କେନ୍ଦ୍ର ଉତ୍ତରରେ ରେଭିନ୍‌ଜି ଉତ୍ତରମାଲ କମିଶନରଙ୍କ ମାର୍ଗଦର୍ଶରେ ୧ ଲକ୍ଷ ୭ ହଜାର ଟଙ୍କା ଦିଆଯାଇଥିଲା । ଝଡ଼ଗୋପାନଦ୍ୱାରା ବାଲେଶ୍ୱର ଓ କଟକ ଜିଲ୍ଲାର ଉପକୂଳବର୍ତ୍ତୀ ଅଞ୍ଚଳଗୁଡ଼ିକରେ ଲୁଣାପାଣି ମାଡ଼ିଯିବା ଯୋଗୁଁ ଦ୍ରୁତସଂଖ୍ୟକ ମରୁତ୍ୟ ଓ ଗୁଡ଼ପାକିତ ପଶୁଙ୍କର ଜୀବନହାନି ଘଟିଥିଲା ଓ ଫସଲ ମଧ୍ୟ ନଷ୍ଟ ହୋଇଯାଇଥିଲା । ଲୋକମାନଙ୍କ ପିଇବା ପାଣିର ଅଭାବ ଘଟିଲା । ତୁରନ୍ତ ପାମ୍ପୁ ଜଳଯୋଗାଣ ସମସ୍ୟାର ସମାଧାନନିମନ୍ତେ ଅସ୍ଥାୟୀ ନଳ-କୂଅ ଖୋଳିବାପାଇଁ ବାଲେଶ୍ୱର ଓ କଟକ ଜିଲ୍ଲାର କଲେକ୍ଟରମାନଙ୍କ ଦ୍ୱାରରେ ଯଥାକ୍ରମେ ଟ ୧୮,୨୫୦୯ ଓ ଟ ୭,୦୦୯ ଦିଆଯାଇଥିଲା । ତା ଛଡ଼ା ବାଲେଶ୍ୱର ଓ କଟକ ଜିଲ୍ଲାର ଲୁଣାପାଣି ମାଡ଼ିଯାଇଥିବା ଅଞ୍ଚଳରେ ଯଥାକ୍ରମେ ୧୫୦ ଓ ୫୦ଟି ନଳକୂଅ ଖୋଳାଯିବାପାଇଁ ସରକାର ୧୦ ଲକ୍ଷ ଟଙ୍କାର ଗୋଟିଏ ଯୋଜନା ମଞ୍ଜୁର କରିଥିଲେ । ସପ୍ତମ ବ୍ୟକ୍ତିମାନଙ୍କୁ କର୍ମି ଯୋଗାଇ ସାହାଯ୍ୟ କରିବା ଉଦ୍ଦେଶ୍ୟରେ ସବୁଠାରୁ ଅଧିକ ଦୁର୍ଭାଗ୍ୟ ଅଞ୍ଚଳରେ ଟେଣ୍ଟ୍ ଶିଳିଙ୍ଗ୍ କାମ କରାଯାଇଥିଲା । ଏଥିନିମନ୍ତେ କଟକ ପୁରୀ ଏବଂ ବାଲେଶ୍ୱର ଜିଲ୍ଲାର କଲେକ୍ଟରମାନଙ୍କ ମାର୍ଗଦର୍ଶରେ ଯଥାକ୍ରମେ ଟ ୨୦,୦୦୯, ଟ ୧୭,୨୫୦୯, ଏବଂ ଟ ୨୪,୦୦୯ ଦିଆଯାଇଥିଲା । ବନ୍ୟା ଓ ଝଡ଼ଗୋପାନ ଯୋଗୁଁ ୧୯୮୮୭ଟି ଘର ଭଙ୍ଗିପଡ଼ିଥିଲା ଏବଂ ୩୧୦୦୭ଟି ଘର ଆଂଶିକଭାବରେ କ୍ଷତିଗ୍ରସ୍ତ ହୋଇଥିଲା । ବନ୍ୟା ଓ ଝଡ଼ଗୋପାନ ଯୋଗୁଁ ଭଙ୍ଗିଯାଇଥିବା ବା ଧ୍ୱଂସ ହୋଇଯାଇଥିବା ଘରଗୁଡ଼ିକର ମରାମତି ବା ପୁନଃନିର୍ମାଣ କାର୍ଯ୍ୟପାଇଁ କ୍ଷତିଗ୍ରସ୍ତ ବ୍ୟକ୍ତିମାନଙ୍କୁ

ଉତ୍କଳ ପ୍ରସଙ୍ଗ

ସାହାଯ୍ୟ ଦେବାନମନ୍ତେ ପରକାର ୧୫ ଲକ୍ଷ ଟଙ୍କା ମଞ୍ଜୁର କରିଛନ୍ତି । ଏହି ସାହାଯ୍ୟ ବାବଦ ଆବଶ୍ୟକତା ପରିମାଣର ଅର୍ଥ ସଂପୂର୍ଣ୍ଣ କଲେକ୍ଟରମାନଙ୍କ ଦ୍ଵାରା ଦିଆଯାଇଛି । ବନ୍ୟା ଓ ହେଡ଼ତୋପାନଦ୍ଵାରା ସତରଘ୍ର ହୋଇଥିବା ଶିକ୍ଷାନୁଷ୍ଠାନଗୁଡ଼ିକୁ ସାହାଯ୍ୟ କରିବା ଓ ସତରଘ୍ର ଅଞ୍ଚଳର ଗରିବ ଛାତ୍ରମାନଙ୍କୁ ପ୍ରାଥମିକ ସାହାଯ୍ୟ ଦେବାନମନ୍ତେ ମୁଖ୍ୟମନ୍ତ୍ରୀଙ୍କର ସାହାଯ୍ୟ ପାଣ୍ଠିରୁ କଟକ, ପୁରୀ ଓ ବାଲେଶ୍ଵର ଜିଲ୍ଲାକୁ ୧ ଲକ୍ଷ ୨୫ ହଜାର ଟଙ୍କା ଦିଆଯାଇଛି ।

ଅଧିକା କୃଷି ଉତ୍ପାଦନ

୧୯୫୯-୬୦ ମସିହାର କୃଷି ଉତ୍ପାଦନର ଲକ୍ଷ୍ୟ ନିମ୍ନଲିଖିତରେ ପୂରଣ ହୋଇଛି । ଖାଦ୍ୟଶସ୍ୟ ୩୦.୯୨ ଲକ୍ଷ ଟନ୍, ଭୂଳା ୧୦ ହଜାର ଗାଣ୍ଡି, ଘୋଟ ୩ଲକ୍ଷ ଗାଣ୍ଡି ଆଖୁ ୧ ଲକ୍ଷ ୪୦ ହଜାର ଟନ୍ ଓ ତୈଳଗଜ ୯୦ ହଜାର ଟନ୍ । ଆସନ୍ତାବର୍ଷ ପାଇଁ ନିମ୍ନମତେ ଉତ୍ପାଦନର ଲକ୍ଷ୍ୟ ପ୍ରିୟ କରାଯାଇଛି । ଖାଦ୍ୟଶସ୍ୟ ୩୨.୮୭ ଲକ୍ଷ ଟନ୍, ଭୂଳା ୩୦ ହଜାର ଗାଣ୍ଡି, ଘୋଟ ୩ ଲକ୍ଷ ଗାଣ୍ଡି, ଆଖୁ ୧.୩୦ ଲକ୍ଷ ଟନ୍ ଏବଂ ତୈଳଗଜ ୯୦ ହଜାର ଟନ୍ । ସମୁଦାୟ ରାଜ୍ୟକୁ ଉନ୍ନତ ଧରଣର ବହନ ଯୋଗାଇ ଦେବାନମନ୍ତେ ୨୫୦୦ ଏକରକୁ ନେଇ ବହନ ଉତ୍ପାଦନ ଫାର୍ମିମାନ ପ୍ରତିଷ୍ଠା କରିବାର ବ୍ୟବସ୍ଥା ହୋଇଛି । ଏ ପର୍ଯ୍ୟନ୍ତ ୬୮ଟି (ପ୍ରତ୍ୟେକଟି ୨୫ ଏକର ଲେଖାଏ) ଫାର୍ମି ଆରମ୍ଭ ହୋଇଗଲାଣି ଓ ଏହିବର୍ଷ ଶେଷଆଡ଼କୁ ସେଗୁଡ଼ିକରୁ ଉତ୍ପାଦନ ଆରମ୍ଭ ହୋଇଯିବ ବୋଲି ଆଶା କରାଯାଏ । ଏହାର ଆୟତନ ମୋଟ ୧୭୦୦ ଏକର ଏବଂ ଏଥିରୁ ମୋଟ ୧୨,୨୧୦ ମହଣ ଉନ୍ନତ ଧରଣର ବହନ ଉତ୍ପନ୍ନ ହୋଇ ପାରିବାର ଆଶା କରାଯାଉଛି । କୃଷି ଗବେଷଣା ଓ ସଂପ୍ରସାରଣ ଯୋଜନାମାନ ସନ୍ତୋଷଜନକରାବରେ ଆଗେଇ ଚାଲିଛି । ଗୁରୁତୀର୍ଘ କୃଷି ଗବେଷଣା ପରିଷଦରୁ ଆର୍ଥିକ ସାହାଯ୍ୟ ପାଇ ଗୋଟିଏ ନୂଆ କୃଷି ଗବେଷଣା ଯୋଜନା ଆରମ୍ଭ କରାଯାଇଛି । ଅଧିକ ଉତ୍ପାଦନପାଇଁ ଚପଟ ଆଗ୍ରହ ସୃଷ୍ଟି କରାଯାଇ ପାରିବ, ସେହି ଉଦ୍ଦେଶ୍ୟରେ କୃଷି ମହାବିଦ୍ୟାଳୟର କୃଷି ଅର୍ଥନୀତି ଶାଖାର ଆନୁକୂଲ୍ୟରେ କଟକ ଓ ପୁରୀ ଜିଲ୍ଲାର ଜମିରେ ବହୁଳ ପ୍ରକାର ଫସଲ ଉତ୍ପାଦନରେ କେଉଁ ଉପାଦାନର ପ୍ରସ୍ତାବ ପଡ଼ୁଛି, ସେ ସମ୍ବନ୍ଧରେ ପରୀକ୍ଷା କରାଯାଉଛି ।

ହଳଦି, ନଡ଼ିଆ, ଗୁଆ, ତୈଳଗଜ, ଆଖୁ, ଭୂଳା ଓ ଲେମ୍ବୁ ଜାତୀୟ ଫଳ, ମରିଚ, ଅଳେଇଚ ଉଲ ଅର୍ଥକରଣ ଫସଲଗୁଡ଼ିକର ସ୍ଵତନ୍ତ୍ର ସମସ୍ୟା ସମ୍ପର୍କରେ ଗବେଷଣା କରାଯାଉଛି ଏବଂ ସ୍ଵାସ୍ଥ୍ୟକୁଦର ଜଳସେଚନ ଅଞ୍ଚଳରେ କି ପ୍ରକାରର ଫସଲ କରାଯାଇପାରିବ, ସେ ସମ୍ପର୍କରେ ଗବେଷଣାକାର୍ଯ୍ୟ ଦ୍ଵାରା ନିଆଯାଇଛି । ବିଶେଷଭାବରେ ମୁଁ ଏଠାରେ ଉଲ୍ଲେଖ କରୁଛି ଯେ ଓଡ଼ିଶାରେ କଫିଗୁଣର ସମ୍ଭାବନା ଅଛି ବୋଲି ନିକଟରେ ଆମେ ଗୋଟିଏ ଗବେଷଣା ରିପୋର୍ଟ ପାଇଅଛୁ । ଆମକୁ ପରମର୍ଶ ଦେବାପାଇଁ ଆସିଥିବା କଫି ବୋର୍ଡର ବିଶେଷଜ୍ଞ ରିପୋର୍ଟ ଦେଇଛନ୍ତି ଯେ କୋରାପୁଟ ଓ ଜାଶୀପୁର ଅଞ୍ଚଳରେ ବହୁତଭାବରେ ଓ କି. ଉଦୟଗିରି ଅଞ୍ଚଳରେ ସାମାନ୍ୟଭାବରେ କଫିଗୁଣ କରାଯିବାର ଚମତ୍କାର ସୁବିଧା ରହିଛି । ପରକାର ଏହି ବିଶେଷଜ୍ଞଙ୍କ ପରମର୍ଶର ସୁବିଧା ନେବାପାଇଁ ଚିନ୍ତା କରୁଛନ୍ତି । ଚିଲିକା ହ୍ରଦର ଅବବାହନ ଅଞ୍ଚଳରେ ପ୍ରାୟ ୧୩୦୦ ଏକର ଜମିକୁ କୃଷି ଉପଯୋଗୀ କରାଯାଇଛି ଏବଂ ନିକଟରେ ଏହା ଚାର୍ଯ୍ୟମାନଙ୍କୁ ଦିଆଯିବ । ମୋଟ ୪୦,୭୦୯ ଏକର ଗୁଣ୍ଠନମିରେ ମୁଖିବାସଂରକ୍ଷଣର ବ୍ୟବସ୍ଥା ହୋଇଛି । ଏହା ଛଡ଼ା ୧୦,୫୦୦ ଏକର ଜମିରେ ବୃକ୍ଷରୋପଣ କରାଯାଇଛି ଏବଂ ପ୍ରାୟ ୩୯ ମାଇଲ ଜମିରେ ମୂର୍ଗା ଲଗାଯାଇଛି ।

ନୂତନ ମାପ ଓ ଓଜନର ପ୍ରଚଳନ

ରାଜ୍ୟର ସମସ୍ତ ଅଧିକ ଲୋକ କୃଷି ଉପରେ ନିର୍ଭର କରନ୍ଥାନ୍ତି । ଲୋକମାନଙ୍କର ଆର୍ଥିକ ଅବସ୍ଥାର ଉନ୍ନତି ଘଟାଇବାକୁ ହେଲେ ରାଜ୍ୟର କୃଷିଜାତ ଦ୍ରବ୍ୟର ସମ୍ବୃଦ୍ଧିପାଇଁ ଉନ୍ନତଧରଣର ବ୍ୟବସ୍ଥା ଥିବା ନିତାନ୍ତ ଆବଶ୍ୟକ । ଏଥିପାଇଁ ଘୋଷିତ ହୋଇଥିବା ବଜାର ଅଞ୍ଚଳରୂପରେ ଅଧିକ କୃଷିଜାତ ଦ୍ରବ୍ୟର ସମ୍ବୃଦ୍ଧିକୁ ନିୟନ୍ତ୍ରଣ କରାଯିବା ଦରକାର । ଏହି ଲକ୍ଷ୍ୟ ହାସଲନିମନ୍ତେ ମୋ ସରକାର ୧୯୫୭ ମସିହା ଓଡ଼ିଶା କୃଷିଜାତ ଦ୍ରବ୍ୟ ବଜାର ଆଇନ୍ ପ୍ରଣୟନ କରିଛନ୍ତି । ଏହି ଆଇନ ଅନୁଯାୟୀ ଜଟଣୀ, ଟିକାବାଲି, ବରଗଡ଼, ଅନୁଗୁଳ, କଣ୍ଟାବାଞ୍ଜି, କେନ୍ଦ୍ରପାଟଣା ଏବଂ ଉତ୍କଳ ବଜାରକୁ ନିୟନ୍ତ୍ରଣ କରିବା ଉଦ୍ଦେଶ୍ୟରେ ଚାଣି, ବ୍ୟବସାୟୀ, ସ୍ୱାସ୍ଥ୍ୟରକ୍ଷାପନ ଅନୁଷ୍ଠାନ ଏବଂ ସମବାୟ ସଂଗଠନର ପ୍ରତିନିଧିମାନଙ୍କୁ ନେଇ ୭ଟି ମାକେଟ୍ କମିଟି ଗଠନ କରାଯାଇଛି । ନବରଙ୍ଗପୁର, ଖଡ଼ିଆଳ ରୋଡ଼, ଜୁନାଗଡ଼ ଏବଂ ବେତନଟିରେ ଅଧିକାଂଶ ବଜାରକୁ ନିୟନ୍ତ୍ରଣ କରିବା ଉଦ୍ଦେଶ୍ୟରେ ପ୍ରାରମ୍ଭିକ ବ୍ୟବସ୍ଥାମାନ କରାଯାଇଛି । ୧୯୬୦-୬୧ ମସିହାରେ ଅନ୍ୟାନ୍ୟ ୪ଟି ବଜାରରେ ଏହି ନିୟନ୍ତ୍ରଣ ବ୍ୟବସ୍ଥା ଚାଲୁ କରାଯିବ । ରାଜ୍ୟରେ ସମ୍ବୃଦ୍ଧିପାଇଁ ଉନ୍ନତ ଶକ୍ତିରେ ମାପ ଓ ଓଜନର ମାନ ନିର୍ଦ୍ଧାରଣ କରିବା ହେଉଛି ଅନ୍ୟତମ ବ୍ୟବସ୍ଥା । କେନ୍ଦ୍ର ସରକାରଙ୍କ ଶକ୍ତି ଅନୁଯାୟୀ କେବଳ ଓଜନ ସେକ୍ଟର ୧୯୫୮ ମସିହା ଅକ୍ଟୋବର ପହିଲାଠାରୁ କଟକ, କୁମ୍ଭପୁର ଏବଂ ସମ୍ବଲପୁର ମ୍ୟୁନିସିପାଲିଟି ଅଞ୍ଚଳରେ ପ୍ରାରମ୍ଭିକ ଭାବରେ ମେଟ୍ରିକ୍ ଓଜନ ପ୍ରଣାଳୀର ପ୍ରଚାରଣ କରାଯାଇଛି । ୧୯୬୦ ଏପ୍ରିଲ ପହିଲାଠାରୁ ଏହାକୁ ସମଗ୍ର ରାଜ୍ୟରେ ଚାଲୁ କରାଯିବାର ପ୍ରସ୍ତାବ ରହିଅଛି ।

ପଶୁପାଳନ

୧୯୫୯-୬୦ ମସିହାରେ ରାଜ୍ୟରେ ୧୪ଟି ନୂଆ ପଶୁ-ଚିକିତ୍ସାଳୟ ଏବଂ ୪୦ଟି ନୂଆ ଷ୍ଟକ୍‌ମ୍ୟାନ୍ କେନ୍ଦ୍ର ଖୋଲିବାର ଯେଉଁ ଲକ୍ଷ୍ୟ ରଖାଯାଇଥିଲା, ତାହା ହାସଲ କରାଯାଇଛି । ୧୯୬୦-୬୧ ମସିହାମଧ୍ୟରେ ୧୬ଟି ନୂଆ ପଶୁ-ଚିକିତ୍ସାଳୟ ଓ ୧୦୫ଟି ନୂଆ ଷ୍ଟକ୍‌ମ୍ୟାନ୍ କେନ୍ଦ୍ର ଖୋଲିବାପାଇଁ ମୋ ସରକାର ଲକ୍ଷ୍ୟ ରଖିଛନ୍ତି । ଦୁଃଖର କଥା ଯେ ପୁଲନଖରଠାରେ ଗୋଟିଏ ଦୁର୍ଘଟ ଘଟିଲା କେନ୍ଦ୍ର ପ୍ରାପ୍ତ ପଶୁଚିକିତ୍ସା ଆଶାନୁରୂପ କାର୍ଯ୍ୟକାରୀ ହୋଇପାରି ନାହିଁ । ମାତ୍ର ଯଥାଶୀଘ୍ର ସେଠାରେ ଗୋଟିଏ ଦୁର୍ଘଟ ବିଶେଷଜ୍ଞ ଚଳ ସ୍ଥାପନ କରିବାପାଇଁ ବ୍ୟବସ୍ଥା କରାଯାଉଛି ।

ମାଛ ଚାଷ

ମାଛ-ପାଆଁଳ ଯୋଗାଇ ଦେବା, କର୍ମଚାରୀମାନଙ୍କୁ ତାଲିମ ଦେବା, ପକୋଡ଼ାରର ଯନ୍ତ୍ରପାତି, ମାଛ ଧରିବା ଉପକରଣ ପ୍ରଭୃତି ଯୋଗାଇଦେଇ ରାଜ୍ୟର ସମୁଦ୍ରଠାରୁ ଦୂରରେଥିବା ଗାଡ଼ିଆପୋଖଣ୍ଡରେ ମାଛ-ଚାଷର ଉନ୍ନୟନ କରାଯିବା ଦିଗରେ ଚଳିତ ବର୍ଷ ସମୁଦ୍ର ଅଧିକ ଦୃଷ୍ଟି ଦିଆଯାଇଛି । ୧୯୫୮-୫୯ରେ ୯୦ ଲକ୍ଷ ପାଆଁଳ ଧରିଯାଇଥିବାପ୍ରାୟ ଚଳିତ ବର୍ଷ ଦେଇ କୋଟି ମାଛ-ପାଆଁଳ ସଂଗ୍ରହ କରାଯାଇପାରିବ । ମାଛ-ପାଆଁଳ ଯୋଗାଣପାଇଁ ସମାଗତ ଅଧିକ ରୁଚିତା ହେଉଥିବା ଦୃଷ୍ଟିରୁ ଗାଁଗହଳର ଗାଡ଼ିଆପୋଖଣ୍ଡରେ ମାଛଚାଷର ଯୋଜନା ଖୁବ୍ ଫଳପ୍ରସ୍ତ ହୋଇଥିବାର ଜଣାଯାଏ । ଗଞ୍ଜାମ ସମୁଦ୍ର ମାଛ ଧରିବା ଦିଗରେ ଖୁବ୍

ଗଲ ଫଳ ମିଳନ୍ତୁ ଏବଂ ନୌକା ସାହାଯ୍ୟରେ ଶଙ୍ଖୁଣ୍ଡୀମାଛ ମାରିବାପାଇଁ ଯେଉଁ ପଦ୍ଧତି କରାଯାଇଥିଲା, ତାହା ଉତ୍ତୀର୍ଣ୍ଣପୁର ହୋଇଛି । ୧୯୫୯-୬୦ରେ କେବଳ ମାତ୍ର ୨ଟି ନୌକା ସାହାଯ୍ୟରେ ୧୦୦୦ ମହଣ ମାଛ ଧରାଯାଇଛି । ସ୍ଥାନୀୟ କେଉଟମାନେ ଗଞ୍ଜର ଜଳମଧ୍ୟରୁ ମାଛ ମାରିବାର ନୂଆ ପ୍ରଣାଳୀରେ ସୁରାକୁଦ ଜଳ-ଉତ୍ସାରଣ ସୁବିଧାରେ ମାଛ ମାରିପାରୁଛନ୍ତି । ଜନୋଟି ଦଳ ଏହି ନୂଆ ପ୍ରଣାଳୀରେ ମାଛ ମାରୁଛନ୍ତି । ଚିଲିକାରେ ଶଙ୍ଖୁଣ୍ଡୀମାଛ ସଂରକ୍ଷଣ, ମାଛରୁ ଖାଦ୍ୟପଦାର୍ଥ ଉତ୍ପାଦନ, ମାଛକୁ ବରପଦାରା ସଂରକ୍ଷଣ କରିବା, ଉତ୍କଳ ପ୍ରଣାଳୀରେ ମାଛ ଓ ଯାଆଁଳ-ଗୁଣ୍ଡ କରବା ପ୍ରଭୃତି ସମ୍ପର୍କରେ ଗବେଷଣାକାର୍ଯ୍ୟ ଚାଲୁ ରହିବ । ବରପଦାରା ମାଛ ସଂରକ୍ଷଣ ଓ ଉତ୍କଳପ୍ରକାର ଯାଆଁଳ-ଗୁଣ୍ଡ ବିଷୟରେ ବହୁ ମୂଲ୍ୟବାନ ତଥ୍ୟ ସଂଗ୍ରହ କରାଯାଇଛି; ମାତ୍ର ଆଉ କିଛି ଦିନପାଇଁ ଏହି କାର୍ଯ୍ୟ ଚାଲୁ ରଖାଯିବାର ଆବଶ୍ୟକ ପଡୁଛି ।

ସମୁଦ୍ରବିକାଶ ଯୋଜନାର ଅଗ୍ରଗତି

୧୧ । ଆଲୋଚ୍ୟ ବର୍ଷ ମଧ୍ୟରେ ରାଜ୍ୟରେ ସମୁଦ୍ରବିକାଶ କୁଳମାନ ଖୋଲୁଥିବା ବିଶେଷ ସନ୍ତୋଷ-ଜନକ ଅଗ୍ରଗତି ଦେଖିଲୁ । ବର୍ତ୍ତମାନ ମୋଟ ୧୭୮ଟି କୁଳ ରହିଛି । ଏଗୁଡ଼ିକମଧ୍ୟରୁ ୧୧୪ଟି ପ୍ରଥମ ପର୍ଯ୍ୟାୟକୁଳ କୁଳ, ୧୨ଟି ସମୁଦ୍ରବିକାଶ କୁଳ, ୨୩ଟି ଦ୍ୱିତୀୟ ପର୍ଯ୍ୟାୟକୁଳ କୁଳ ଏବଂ ୨୯ଟି ପ୍ରାକ୍ ସମ୍ପ୍ରଦାରଣ କୁଳ ଅଟେ । ଏଗୁଡ଼ିକ ବ୍ୟତୀତ ଆମର ୪ଟି ବହୁମୁଖୀ ଆଦିବାସୀ କୁଳ ଅଛି । ମୋଟରେ ରାଜ୍ୟର ଲୋକସଂଖ୍ୟାର ଶତକରା ୭୩ ଭାଗ, ଶେଷପଲର ଶତକରା ୪୮ ଭାଗ, ଗ୍ରାମ ସଂଖ୍ୟାର ଶତକରା ୭୦ ଭାଗ ଏବଂ ସମୁଦାୟ ଗ୍ରାମପଞ୍ଚାୟତ ସଂଖ୍ୟାର ୫୯ ଭାଗ ଅଞ୍ଚଳ ଏହି ଯୋଜନାର ଅନ୍ତର୍ଭୁକ୍ତ ହେଲଣି । ୧୯୬୦-୬୧ ମସିହାମଧ୍ୟରେ ୩୨ଟି ପ୍ରାକ୍ ସମ୍ପ୍ରଦାରଣ କୁଳ ଖୋଲୁଥିବ ଏବଂ ୨୪ଟି ପ୍ରାକ୍ ସମ୍ପ୍ରଦାରଣ କୁଳକୁ ପ୍ରଥମ ପର୍ଯ୍ୟାୟ କୁଳରେ ପରିଣତ କରାଯିବ । ଏହା ସହିତ ମୋ ସରକାର ରାଜ୍ୟ ସମବାୟ ଲଞ୍ଜନିଅନ ଜରିଆରେ କୁଳ ଉନ୍ନୟନ କମିଟିର ବେସରକାରୀ ସହାୟତାକୁ ଚାଲିମ ଦେବାପାଇଁ ବ୍ୟବସ୍ଥା କରିଛନ୍ତି । ସମବାୟ ଲଞ୍ଜନିଅଦ୍ୱାରା ୧୨ ଜଣ ବେସରକାରୀ ଚାଲିମଦାତା ଚାଲିମ ପାଇସାରିଲେଣି ଏବଂ ୧୯୬୦ ମସିହା ଫେବୃଆରୀ ଓ ଏପ୍ରିଲ ମାସମଧ୍ୟରେ ରାଜ୍ୟର ୭ଟି ବିଭିନ୍ନ କେନ୍ଦ୍ରରେ କୁଳ ଉନ୍ନୟନ କମିଟିର ୩୦୦୦ ବେସରକାରୀ ସହାୟତା ଚାଲିମ ଦେବାପାଇଁ ଏହିମାନଙ୍କର ସାହାଯ୍ୟ ନିଆଯିବାର ପ୍ରସ୍ତାବ ରହିଛି । ସମୁଦ୍ରବିକାଶ ଯୋଜନାପ୍ରତି ଜନସହଯୋଗ-ପାଇଁ ଉତ୍ସାହ ଦେବାନିମନ୍ତେ ୧୯୧୨ଟି କେନ୍ଦ୍ରରେ ୮୩,୪୫୪ ଜଣ ଗ୍ରାମପଞ୍ଚାୟତକୁ ଚାଲିମ ଦିଆଯାଇଛି ଏବଂ ବର୍ତ୍ତମାନ କୃଷି ଉନ୍ନୟନ ଯୋଜନାରେ ସେମାନଙ୍କର ସାହାଯ୍ୟ ନିଆଯାଇଛି । ମହିଳା ସମିତିର ସଭ୍ୟ ଓ ସେକ୍ରେଟେରୀମାନଙ୍କୁ ଖାଦ୍ୟସାର କାର୍ଯ୍ୟକ୍ରମ, ଶିଶୁମଙ୍ଗଳ ଅନୁଷ୍ଠାନର ପରିଚାଳନା ଏବଂ ଜନ୍ମନିୟନ୍ତ୍ରଣ ସମ୍ପର୍କରେ ଚାଲିମ ଦେବାନିମନ୍ତେ ଗୋଟିଏ ପଥପ୍ରଦର୍ଶକ ଯୋଜନା ଆରମ୍ଭ କରାଯାଇଛି । ଏହା ବିଶେଷ ଲୋକପ୍ରିୟ ହୋଇପାରିଛି । ୧୯୫୯ ମସିହାମଧ୍ୟରେ ସର୍ବମୋଟ ୫୫୭ ଜଣ ମହିଳା ସମିତିର ସଭ୍ୟ ଓ ସେକ୍ରେଟେରୀମାନଙ୍କୁ ଚାଲିମ ଦିଆଯାଇପାରିଥିଲା ।

ଗ୍ରାମପଞ୍ଚାୟତର ପୁନର୍ବିନ୍ଦ

୧୯୫୯-୬୦ ମସିହାମଧ୍ୟରେ ଗ୍ରାମପଞ୍ଚାୟତ ଶାସନର ପ୍ରଧାନ ଘଟଣା ହେଉଛି—୧୯୫୭-୫୮ରେ ଗଠିତ ହୋଇଥିବା ଗ୍ରାମପଞ୍ଚାୟତ ଚକ୍ର କମିଟିର ବିରୋଧ ଉପରେ ସରକାରଙ୍କ ସିଦ୍ଧାନ୍ତ । ୫୦୦୦

୭୦୦୦ ଲୋକଙ୍କୁ ନେଇ ଗ୍ରାମପଞ୍ଚାୟତ ଗଢ଼ିବା ଖଟର ସଂଶୋଧନ କରାଯାଇଛି ଏବଂ ଏଣିକି, ୧୫୦୦ରୁ ୩୦୦୦ ଲୋକଙ୍କୁ ନେଇ ପଞ୍ଚାୟତ ଗଢ଼ାଯିବ । ଶତକରୁ ୨୦ ଲକ୍ଷ କମ୍ ହେଲେ ମଧ୍ୟ ଚଳିଯାଇପାରେ । ଅନୁନୀତ ଓ ପାହାଡ଼ିଆ ଅଞ୍ଚଳମାନଙ୍କରେ ପଞ୍ଚାୟତର ଲୋକସଂଖ୍ୟା ୧୫୦୦ କମ୍ ବା ତା'ଠାରୁ ଶତକଡ଼ା ୨୦ କମ୍ ହୋଇପାରେ । ପ୍ରଚଳିତ ବହୁଦିଅ ଲର ଓ ଟିକସକୁ ଉଠାଇଦେଇ ତା' ପରିବର୍ତ୍ତେ କେତୋଟି ସୁଗନ୍ଧିତ ଓ ଫଳପ୍ରଦ ବ୍ୟବସ୍ଥା ଗ୍ରହଣ କରି ପଞ୍ଚାୟତଗୁଡ଼ିକର ଟିକସ ବସାଇବା ଶମଭା ଓ ଟିକସର ପ୍ରକାରକୁ ଏକ ନିର୍ଦ୍ଦିଷ୍ଟ ମାତ୍ରରେ ପକାଇବାପାଇଁ ସ୍ଥିର କରାଯାଇଛି । ଗ୍ରାମପଞ୍ଚାୟତ ଚନ୍ଦ୍ର କମିଟୀଙ୍କ ସୁପାରିସ ଉପରେ ଗୁମ୍ଫା ଦିକ୍ଷାନୁମତେ ଶୀଘ୍ର ସାର୍ଵ ରାଜ୍ୟରେ ଗ୍ରାମପଞ୍ଚାୟତଗୁଡ଼ିକ ପୁନର୍ଗଠିତ ହେବ ଏବଂ ପ୍ରଚଳିତ ଆଇନ୍‌କାନୁନ୍‌ର ଆବଶ୍ୟକୀୟ ସଂଶୋଧନ କରାଯିବ । ମୋ ସରକାର ଅଧ୍ୟୟନ ଶିବିର ଓ ଆଲୋଚନା ଚକ୍ରମାନ ସଂଗଠନ କରିବାର ପ୍ରସ୍ତାବ ରଖିଛନ୍ତି । ଏ ସବୁଥିରେ ଗ୍ରାମପଞ୍ଚାୟତଗୁଡ଼ିକର ପ୍ରଚଳନମାନେ ଏକତ୍ର ହୋଇ ସେମାନଙ୍କର ଭିନ୍ନ ସମସ୍ୟାମାନ ଆଲୋଚନା କରିବେ ଏବଂ ଆଲୋଚନା ଓ ମତବିନିମୟ ସୁଦ୍ଧେ ପଞ୍ଚାୟତ ସମ୍ପର୍କରେ ଯାହା କିଛି ଶିଖିବା ଉଚିତ, ଶିଖିବେ । ୧୯୭୦-୭୧ ମସିହାଠାରୁ ଏହି ପରିକଳ୍ପନା କାର୍ଯ୍ୟକାରୀ ହେବ ।

ସମବାୟ ଆନ୍ଦୋଳନର ଅଗ୍ରଗତି

ଆଲୋଚ୍ୟ ବର୍ଷମଧ୍ୟରେ ସମବାୟ କ୍ଷେତ୍ରରେ ଅଗ୍ରଗତି ମୋଟାମୋଟି ଅବ୍ୟାହତ ରହିଛି ଏବଂ ଏ କ୍ଷେତ୍ରରେ ଯେଉଁସବୁ ଉନ୍ନୟନ କାର୍ଯ୍ୟ ହୋଇଛି, ସେଥିମଧ୍ୟରୁ ଗୁରୁତ୍ଵପୂର୍ଣ୍ଣ କେତୋଟି କାର୍ଯ୍ୟ ସମ୍ପର୍କରେ ମୁଁ ଏହି ସୁଯୋଗରେ ସଂକ୍ଷେପରେ ସୂଚାଇ ଦେବାକୁ ଚାହେଁ । ରାଜ୍ୟରେ ରାସାୟନିକ ସାର ବ୍ୟବହାର ଦାୟିତ୍ଵ ଏକମାତ୍ର ଓଡ଼ିଶା ରାଜ୍ୟ ସମବାୟ ବିତ୍ତ ବଟା ସମିତି ଉପରେ ନ୍ୟସ୍ତ ହୋଇଛି । ବର୍ତ୍ତମାନ ରହିଥିବା ୩୦ଟି ଆଞ୍ଚଳିକ ବିତ୍ତ ବଟା ସମିତି ମଧ୍ୟ ଲୁହା ଛଡ଼ା, ଜି. ପି. ଆଇ. ଚନ୍ଦର, କୃଷି ଯନ୍ତ୍ରପାତି, ଜାଟନାଶକ ଦ୍ରବ୍ୟାଦି କୃଷକମାନଙ୍କୁ ବିତ୍ତ କରିବାର ଭାର ନେଇଛନ୍ତି । ସୁଖର କଥା ଯେ ଏହି ସମିତିମାନଙ୍କମଧ୍ୟରୁ କେତେକ (ଷ୍ଟେଟ୍ ଟ୍ରେଡିଂ ସିମ୍) ରାଷ୍ଟ୍ରୀୟ ବାଣିଜ୍ୟ ପରିକଳ୍ପନା ଅଧୀନରେ ଧାନଗୁଡ଼ିକ ସଂଗ୍ରହ କରିବା ଦାୟିତ୍ଵ ନେଇଛନ୍ତି ଏବଂ ଏ ପର୍ଯ୍ୟନ୍ତ ୭୯୯୨ ମହଣ ଧାନ ଓ ୨୭,୪୪୨ ମହଣ ଗୁଡ଼ିକ ସଂଗ୍ରହ କରିଛନ୍ତି । ଗତ ଦୁଇ ବର୍ଷମଧ୍ୟରେ ବିତ୍ତ ବଟା ସମିତିମାନେ ୧୯,୪୭୯ ଟନ ସାର ଭାରବାର କରିଥିଲେ । ଏଇ ପ୍ରଥମ ଥରପାଇଁ ସୁଦୂର ଗୌରହଳରେ ଗୃହୀମାନଙ୍କୁ ସାର ବ୍ୟାପାୟାଇଥିଲା । ଏ ପର୍ଯ୍ୟନ୍ତ ୭୮୩ଟି ପଞ୍ଚାୟତ ଶସ୍ୟଗୋଦା ସମବାୟ ସମିତିକୁ ନଗଦ ତଥା ରାଣ ସମିତିରୂପେ ଗଢ଼ାଯାଇଛି । ଉନ୍ନୟନପାଇଁ ଟଙ୍କା ଖଟାଇବାକୁ ଭାରତ ଶିକ୍ଷଣ ବ୍ୟାଙ୍କ୍ ରୁ ରାଣ ନେଉଥିବା ପ୍ରତ୍ୟେକ ସମିତିରେ ଅଂଶ-ମୂଲ୍ୟନ ରୂପେ ରାଜ୍ୟ ସରକାର ଟ ୨,୫୦୦ ଲଗାଇଛନ୍ତି । ସମବାୟ କମିଶ (ପ୍ରୋସେସିଙ୍ଗ୍) କାର୍ଯ୍ୟକ୍ରମର ପ୍ରସାର ଉଦ୍ଦେଶ୍ୟରେ ମୋ ସରକାର ତଳତ ବର୍ଷ-ମଧ୍ୟରେ ୩ଟି ଗୁଡ଼ିକ କଲ ଓ ୩୦ଟି ନିଲର ବା ଗ୍ରେଟ ଧାନକୁଟା କଲ ସ୍ଥାପନର ପ୍ରସ୍ତାବ କରୁଛନ୍ତି । ଦାନପୁର ସମବାୟ-ସୋଟ ବିତ୍ତ ବଟା ସମିତିର କାମର ପୁରୋଧାନମନ୍ତେ ଗୋଟିଏ ସୋଟ ବାଣ୍ଟି କରିବା କଲ (ନିଟ୍ ବେଲିଙ୍ଗ୍ ପ୍ଲାଣ୍ଟ୍) ପ୍ରସ୍ତାବ କରାଯାଇଛି । ୧୯୭୧ ଏପ୍ରିଲ ସୁଦ୍ଧା ଆଷ୍ଟ୍ରାଲିଆରେ ସମବାୟ ଶିକ୍ଷା କାରଖାନାରେ ଉତ୍ପାଦନ ଆରମ୍ଭ ହୋଇଯିବ ବୋଲି ଆଶା କରାଯାଏ । ଚଳିତ ଅଞ୍ଚଳରେ ବାସ କରୁଥିବା ମଧ୍ୟମାଣ୍ୟମାନଙ୍କୁ ନେଇ ଯେଉଁସବୁ ପ୍ରାଥମିକ ମଧ୍ୟମାଣ୍ୟ ସମବାୟ ସମିତିମାନ ଗଠିତ ହୋଇଥିଲା, ସେଗୁଡ଼ିକର କାର୍ଯ୍ୟମଧ୍ୟରେ

ଉତ୍କଳ ପ୍ରସଙ୍ଗ

ସମନ୍ୱୟ ଆଖିବାନମନ୍ତେ ବାଲୁଗାଠାରେ ଗୋଟିଏ ଶୀର୍ଷ ମହାମାଣ୍ଡା ସମବାୟ ସମିତି ପ୍ରଚଳିତ କରାଗଲା । ସୁଦ୍ଧାକାର ରାଣ ସମବାୟ ସମିତିଗୁଡ଼ିକର ସୁନାଠନ ଓ ଦୁର୍ଭୀକରଣମନ୍ତେ ମଧ୍ୟ ମୋ ସରକାର ଏକ ବଡ଼ ଧରଣର କାର୍ଯ୍ୟକ୍ରମ ହାତକୁ ନେଇଛନ୍ତି । ଶେଷକୁ ଏଗୁଡ଼ିକକୁ ସେବା ସମବାୟରେ ପରିଣତ କରିବା ଉଦ୍ଦେଶ୍ୟରେ ଏପରି କରାଯାଇଛି । ତାହା ଛଡ଼ା ପ୍ରଚଳିତ ସମବାୟ ଆଇନକାନୁନ୍ ଯେପରି ଉତ୍କଳରେ ବୃଦ୍ଧି ପାଇଥିବା ସମବାୟ ଆନ୍ଦୋଳନର ଆବଶ୍ୟକତା ଚିନ୍ତାପାରିବ, ସେଥିପାଇଁ ଏଗୁଡ଼ିକୁ ସହଜ ଓ ଅଧିକ ଉପଯୋଗୀ କରିବା ଉଦ୍ଦେଶ୍ୟରେ ମୋ ସରକାର ଉକ୍ତ ନିୟମକୁ ସରଳ କରିବାର ବ୍ୟବସ୍ଥା କରୁଛନ୍ତି ।

ଜଙ୍ଗଲର ସୁରକ୍ଷା ଓ ବୃଦ୍ଧି

୧୪ । ଜଙ୍ଗଲଗୁଡ଼ିକର ସୁରକ୍ଷା ଓ ବିକାଶ ଏବଂ ସ୍ଥାନୀୟ ଲୋକଙ୍କୁ ଜାଳେଣି ଓ ଗଡ଼ିକାଠ ଯୋଗାଇବା କାର୍ଯ୍ୟରେ ଲୋକଙ୍କର ସହଯୋଗ ଲାଭକରିବା ଉଦ୍ଦେଶ୍ୟରେ ମୋ ସରକାର ଜିଲ୍ଲା ଓ ସ୍ୱାକ୍ଷର ସ୍ତରରେ ଜଙ୍ଗଲ ପ୍ରସାରଣାଦା କମିଟିମାନ ଗଠନ କରିଛନ୍ତି । ଜଙ୍ଗଲ ପରିଚାଳନା ବିଷୟରେ ସରକାରଙ୍କୁ ଏହି କମିଟିଗୁଡ଼ିକ ପ୍ରସାରଣ ଦେବେ । ଜଙ୍ଗଲ ବିକାଶ ଗତ ଚଳବର୍ଷର ହାତୁଡ଼ା ପ୍ରଚଳିତ ଦରରେ ବିଭିନ୍ନ ଜଙ୍ଗଲ ଶ୍ରମିକ ସମବାୟ ସମିତିକୁ ସୁଲଝାଡ଼ୁ ଓ ହରିଡ଼ା ଇତ୍ୟାଦି ଗୋଟିଏ ଜଙ୍ଗଲଜାତ ଦ୍ରବ୍ୟ ପଟା ଦେଇଛନ୍ତି । ଏ ଭଳି ସମିତିରେ ଆବିଷ୍କାରମାନେ ବହୁସଂଖ୍ୟାରେ ସର୍ବ୍ୟ ଅଛନ୍ତି ଓ ଏହା ଫଳରେ ସେମାନଙ୍କ ଆର୍ଥିକ ଦୁର୍ବଳତା ବହୁ ପରିମାଣରେ ସୁଧୁରିଯିବ । ବାଲେଶ୍ୱର ଜିଲ୍ଲାରେ ହୋଇଥିବା ଗତ ଝଡ଼ତୋଫାନ ଫଳରେ ଦେଖାଯାଇଛି ଯେ ସମୁଦ୍ର କୂଳେ କୂଳେ ଜଙ୍ଗଲ ରହିବା ନିତାନ୍ତ ଆବଶ୍ୟକ । ଯେଉଁସବୁ ଅଞ୍ଚଳରେ କିଛି କିଛି ଜଙ୍ଗଲ ରହିଛି ସେଠାରେ କ୍ଷତର ପରିମାଣ କମ୍ ହୋଇଛି । ଗତବର୍ଷମଧ୍ୟରେ ଉପକୂଳବର୍ତ୍ତୀ ଜିଲ୍ଲାମାନଙ୍କରେ ମୋଟ ୪୫୦୦ ଏକର ଭୂମିରେ ଝାଡ଼ି, ଲଙ୍କାଆମ୍ବ ଓ ଇଉକାଲିପଟାସ୍ ଲଗାଯାଇଛି । ଏବର୍ଷ (୧୯୫୯-୬୦ରେ) ସେହିପରି ୪୭୦୦ ଏକର ଜମିରେ ବୃକ୍ଷରୋପଣ କରାଯାଇଛି । ଉପକୂଳବର୍ତ୍ତୀ ଅଞ୍ଚଳଗୁଡ଼ିକରେ ଏ ଭଳି ବୃକ୍ଷରୋପଣର ଏକ ବିଶେଷ କାର୍ଯ୍ୟକ୍ରମ ବିଷୟରେ ମୋ ସରକାର ବିଚାର କରୁଛନ୍ତି ।

ଶିଳ୍ପ ବିକାଶ ପାଇଁ ପ୍ରଚେଷ୍ଟା

୧୫ । ମୋର ଗତବର୍ଷର ଅଭିଭାଷଣରେ ବେସରକାରୀ କ୍ଷେତ୍ରରେ ପ୍ରସ୍ତାବିତ ଶିଳ୍ପବିକାଶ ସମ୍ପର୍କରେ ମୁଁ କେତେକ ସୂଚନା ଦେଇଥିଲି । ତାହାପରେଠାରୁ ଏହିଗରେ ନିମ୍ନଲିଖିତ ଅଗ୍ରଗତ ହାସଲ ହୋଇପାରିଛି । ବଆଲୁହା ଓ ଲୌହମିଶ୍ରିତ ଧାତୁ ଉତ୍ପାଦନପାଇଁ କେନ୍ଦ୍ରୀୟ ଜିଲ୍ଲାର ବଡ଼ବିଲଠାରେ ଗୋଟିଏ ଲୋ ସାଫ୍ଟ-ପ୍ରୋସେସ୍ ଗୁଳୁକରିବାପାଇଁ କଳକ ଇଣ୍ଡଷ୍ଟ୍ରି ଲିମିଟେଡ଼୍ ଲାଇସେନ୍ସ୍ ପାଇଛନ୍ତି ଓ ୧୯୫୯ ଅଗଷ୍ଟ ମାସରୁ ଏଠାରେ ଉତ୍ପାଦନ ଆରମ୍ଭ ହୋଇଛି । କଳକ ଟ୍ୟୁବ୍ ଲିମିଟେଡ଼୍ ତାଙ୍କର ଚୌଦ୍ୱାରଠାରେ ଥିବା କାରଖାନାରୁ ଇସ୍ପାତ୍ ବିଲେଟ୍ ତିଆରିପାଇଁ ଲାଇସେନ୍ସ୍ ପାଇଛନ୍ତି । ଟିଟାଗଡ଼ ପେପର ମିଲ୍ସ୍ ଲିମିଟେଡ଼୍ ଚୌଦ୍ୱାରଠାରେ ବାର୍ଷିକ ସବୁ କସମର ୧୨୦୦୦ଟନ୍ କାଗଜ ଉତ୍ପାଦନ କଲି ଭଳି ଗୋଟିଏ କାଗଜ କାରଖାନା ପାଇଁ ଲାଇସେନ୍ସ୍ ପାଇଛନ୍ତି । ଏହି କାରଖାନା ତିଆରି ଇତ୍ୟାଦି କାର୍ଯ୍ୟ ବହୁତ ଆଗେଇଗଲାଣି । ୧୯୬୦ମାର୍ଚ୍ଚ-

ସୁଦ୍ଧା ଏହି କାରଖାନାରେ ଉତ୍ପାଦନ ଆରମ୍ଭ ହେବାର ଆଶାକରାଯାଏ । କୋରାପୁଟ ଜିଲ୍ଲାର ସିଂହପୁରଠାରେ ବାର୍ଷିକ ୧୮୦୦୦ ଟନ୍ ଉତ୍ପାଦନ କଲ୍ ଭଳ ଗୋଟିଏ ନାଗଜ କଳ ବସାଇବାପାଇଁ ମେସର୍ସ ୟୁ ପ୍ରଡକ୍ଟସ୍ ଲିମିଟେଡ୍ ପାଇଛନ୍ତି । ଏହି କାରଖାନା ବସାଇବାପାଇଁ ସେମାନେ ବର୍ତ୍ତମାନ ବ୍ୟବସ୍ଥା କରୁଛନ୍ତି । ରାୟଗଞ୍ଜାଠାରେ ମେସର୍ସ ଜୟପୁର ସୁଗାର ଲିମିଟେଡ୍‌ଙ୍କର ଯେଉଁ ଶିଳ୍ପାନୁଷ୍ଠାନ ରହିଛି, ସେଠାରେ ଫେରୋମାଜାନିଜ୍ ତିଆରିପାଇଁ ସେମାନେ ଭଲ ଅନୁଷ୍ଠାନର ଯଥେଷ୍ଟ ସଂପ୍ରସାରଣ କରାଇବାନିମିତ୍ତ ଲିମିଟେଡ୍ ପାଇଛନ୍ତି । ଏହି ସଂପ୍ରସାରଣ ହୋଇଗଲେ ସେମାନେ ବାର୍ଷିକ ୨୪୦୦୦ ଟନ୍ ଉତ୍ପାଦନପାଇଁ ସମର୍ଥ ହେବେ । ମେସର୍ସ ଇଣ୍ଡିଆନ୍ ଆଲ୍ୟୁମିନିୟମ୍ କମ୍ପାନୀ ଲିମିଟେଡ୍‌ଙ୍କ ଘରକୁଦରେ ଥିବା କାରଖାନାରୁ ବର୍ତ୍ତମାନ ବର୍ଷକୁ ୧୦,୦୦୦ ଟନ୍, ଆଲ୍ୟୁମିନିୟମ୍ ପିଣ୍ଡ ଉତ୍ପାଦନ କରାଯାଉଛି । ଏହି ଉତ୍ପାଦନ ଶକ୍ତିକୁ ୨୦,୦୦୦ ଟନ୍କୁ ବଢାଇଦେବାପାଇଁ କାରଖାନାର ସଂପ୍ରସାରଣନିମନ୍ତେ ସେମାନେ ଏବେ ଲିମିଟେଡ୍ ପାଇଛନ୍ତି । ସମ୍ବଲପୁର ଜିଲ୍ଲାର ବେଲପାଡ଼ାଠାରେ ଗୋଟିଏ ଅଗ୍ନିସହନଶୀଳ (ରିଫ୍ରାକ୍ଟୋରୀ) ଇଷ୍ଟକ କାରଖାନା ପ୍ରତିଷ୍ଠାପାଇଁ ଟାଟା କମ୍ପାନୀ ଲିମିଟେଡ୍ ପାଇଛନ୍ତି । ତାଙ୍କର କାରଖାନା ନିର୍ମାଣକାର୍ଯ୍ୟ ଶେଷ ହେଲାଣି । ଓଡ଼ିଶା ପାୟାର୍ ଭିକ୍ସ୍ ଏଣ୍ଡ୍ ପଟେରିଜ୍ ଲିମିଟେଡ୍ ଝାରସୁଗୁଡ଼ାଠାରେ ଅଗ୍ନିକଣ୍ଠକ ଓ ମୃଣ୍ମୟ ପାତ ତିଆରି କରିବାପାଇଁ ଲିମିଟେଡ୍ ନେଇଛନ୍ତି । ସେମାନେ କାରଖାନା ଘରପାଇଁ ଜମି କଣ୍ଠିପାରିଲେଣି । ଆଉ ମଧ୍ୟ ସେମାନେ ଆବଶ୍ୟକୀୟ ଯନ୍ତ୍ରପାତିର ଶତକଡ଼ା ୫୦ ଭାଗ ପାଇସାରିଛନ୍ତି । ବାର୍ଷିକ ୧୨୦୦ ଟନ୍ ମାଗାନିଜ୍ ତାଇଅନ୍‌ସାଇଡ୍ ଉତ୍ପାଦନସମ ଏକ ନୂତନ ଶିଳ୍ପ ପ୍ରତିଷ୍ଠାନ ଦେକାନାଳଠାରେ ବସାଇବାପାଇଁ କଲିକତାର ଶ୍ରୀ ଏ. ଆର୍. ଚୌଧୁରୀ ଏବେ ନିକଟରେ ଲିମିଟେଡ୍ ପାଇଛନ୍ତି । କେତେକ ପ୍ରକାର ଶିଳ୍ପଯନ୍ତ୍ରପାତି ତିଆରି କରିବାପାଇଁ ଫୁରୁକୁଦଠାରେ ଏକ ଶିଳ୍ପ ପ୍ରତିଷ୍ଠାନ ବସାଇବାନିମନ୍ତେ ବମ୍ବେର ମେସର୍ସ ଲିମିଟେଡ୍ ଏଣ୍ଡ୍ ଟୁବୋ ଲିମିଟେଡ୍ ଲିମିଟେଡ୍ ପାଇଛନ୍ତି । ବରଗଞ୍ଜାଠାରେ ୧୨,୦୦୦ ଚାକୁଡ଼ିବିଶିଷ୍ଟ ଗୋଟିଏ ସମବାୟ ସୂତାକଳ ପ୍ରତିଷ୍ଠାପାଇଁ ଭାରତ ସରକାର ଲିମିଟେଡ୍ ଦେଇଛନ୍ତି । ଏହାର ଅଂଶ ମୂଲଧନ ବାବଦରେ ପ୍ରାଥମିକ ବୁଣାକାର ସମବାୟ-ସମିତିମାନଙ୍କଠାରୁ ଏପର୍ଯ୍ୟନ୍ତ ଟ ୧,୧୩,୦୦୦ ଉଠାଯାଇଛି । ଝର୍କ ନିକଟରେ ଆଉ ୬ ଲକ୍ଷ ଟଙ୍କା ଉଠାଇବାପାଇଁ ବ୍ୟବସ୍ଥା କରାଯାଉଛି । ରାୟଗଞ୍ଜା ଚନ୍ଦ୍ରକଳ ନିକଟ ବାର୍ଷିକ ଉତ୍ପାଦନ ବଢାଇ ୨୪,୦୦୦ ଟନ୍ କରିବାନିମନ୍ତେ ଲିମିଟେଡ୍ ପାଇଛନ୍ତି । ଆହା ସମବାୟ ଚନ୍ଦ୍ରକଳ ଲିମିଟେଡ୍ ଗୋଟିଏ ଚନ୍ଦ୍ରକଳ ବସାଇବାପାଇଁ ଲିମିଟେଡ୍ ପାଇଛନ୍ତି ଓ ଏହିଗରେ ସନ୍ତୋଷଜନକ ଅଗ୍ରଗତି କରିଛନ୍ତି । ଏହି କମ୍ପାନୀର ଅଂଶ-ମୂଲଧନ ରୂପେ ୧୩-୬୪ ଲକ୍ଷ ଟଙ୍କା ଆଦାୟ ହୋଇଛି । ଏପର୍ଯ୍ୟନ୍ତ ମୋ ସରକାର ଏଥିରୁ ୧୦ ଲକ୍ଷ ଟଙ୍କାର ଅଂଶ କଣ୍ଠିଛନ୍ତି ଓ ତା' ଛଡ଼ା ଆଉ ୧୦ ଲକ୍ଷ ଟଙ୍କାର ଅଂଶ କଣ୍ଠିବାପାଇଁ ବନ୍ଦୋବସ୍ତ କରୁଛନ୍ତି । ଆଉ ମଧ୍ୟ ଇଣ୍ଡିୟା ଆଲ୍ ପାଇନାନ୍‌ସିଆଲ୍ କର୍ପୋରେସନ୍ ଓ ଅନ୍ୟାନ୍ୟ ବ୍ୟବସାୟୀ ବ୍ୟାଙ୍କ୍‌ରୁ ରୁଣ ପାଇବାର ଉପାୟ କରାଯାଉଛି । କାରଖାନାପାଇଁ ଆବଶ୍ୟକ ଜମିରୁ ବହୁତ ଭାଗ ଦଖଲ ନିଆଯାଇଛି ଏବଂ ୧୯୬୦ ଅକ୍ଟୋବର ମଧ୍ୟରେ ଯନ୍ତ୍ରପାତି ଯୋଗାଇ ଦେବାପାଇଁ କଲିକତାର ମେସର୍ସ ଟ୍ୟାକ୍ସ-ମେସ୍ ଲିମିଟେଡ୍‌ଙ୍କ ସହିତ ରୁକ୍ମି ସମ୍ପାଦିତ ହୋଇଛି । ୧୯୬୧ ନଭେମ୍ବରରେ ଏହି କାରଖାନାରେ ଉତ୍ପାଦନ ଆରମ୍ଭ ହେବାର ଆଶା କରାଯାଏ ।

ଉତ୍କଳ ପ୍ରସଙ୍ଗ

ଶିଳ୍ପ ପାଇଁ ସାହାଯ୍ୟର ସୁବିଧା

ଦେଶର ଶିଳ୍ପ କ୍ଷେତ୍ରରେ ଅଧିକାଂଶ ଉତ୍ପାଦନପାଇଁ ମନୋବୃତ୍ତି ସୃଷ୍ଟି କରିବାକୁ ଏବଂ ଶିଳ୍ପକୌଶଳ ଓ ପଦ୍ଧତିମାନ ଗ୍ରହଣ କରିବାନିମନ୍ତେ ଉପଯୁକ୍ତ ବାତାବରଣ ସୃଷ୍ଟି କରିବାପାଇଁ ଉଚିତ ସରକାର ଏକ ନାମାୟ ଉତ୍ପାଦକାଗଳ୍ପ ପରିଷଦ (ନ୍ୟାସନାଲ୍ ପ୍ରଡକ୍ଟ ଭିଟି କାଉନ୍ସିଲ୍) ଦସାଇଛନ୍ତି । ଏହି ମତ ଅନୁସରଣ କରି ମୋ ସରକାର ରାଜ୍ୟର ବିଭିନ୍ନ ଶିଳ୍ପ କେନ୍ଦ୍ରରେ ୭ଟି ସ୍ଥାନୀୟ ଉତ୍ପାଦକାଗଳ୍ପ କାଉନ୍ସିଲ୍ ପ୍ରତିଷ୍ଠା କରିବାପାଇଁ ସ୍ଥିର କରିଛନ୍ତି । ଏଥିମଧ୍ୟରୁ କଟକରେ ସ୍ଥାନୀୟ ଉତ୍ପାଦକାଗଳ୍ପ କାଉନ୍ସିଲ୍ ଗଢ଼ାବନ୍ତେ କାର୍ଯ୍ୟ ଆରମ୍ଭ ହେଲାଣି । ଷଡ଼ଶିଳ୍ପର ବିକାଶପାଇଁ ଓଡ଼ିଶା ରାଜ୍ୟ ଅର୍ଥ ବିଭାଗରେ ୧୯୫୯ ଡିସେମ୍ବର ଶେଷସୁଦ୍ଧା ଟ ୨୩,୪୫,୦୦୦ ରାଶି ମଞ୍ଜୁର କରିଥିଲେ । ଅଗ୍ରଗାମୀ ଯୋଜନା ପରିକଳ୍ପନା ଅର୍ଥାତରେ ଜଏଣ୍ଟ୍ ଷ୍ଟକ୍ କମ୍ପାନୀମାନଙ୍କରେ ରାଜ୍ୟ ସରକାର ଅଂଶ ଆକାରରେ ୧୯୫୭-୫୮ ମସିହାରେ ୧୧.୫୫ ଲକ୍ଷ ଟଙ୍କା ଓ ୧୯୫୮-୫୯ ମସିହାରେ ୧୭.୨୫ ଲକ୍ଷ ଟଙ୍କା ଖଟାଇଥିଲେ । ଗରବର୍ଷଠାରୁ ଏହି ପରିକଳ୍ପନା ଅର୍ଥାତରେ ୩୦ଟି ବେସରକାଶ ଲିମିଟେଡ୍ କମ୍ପାନୀ ଗଠିତ ହୋଇଛି । ଓ ସେଥିମଧ୍ୟରୁ ୧୦ଟି କମ୍ପାନୀ ଉତ୍ପାଦନ ଗୁରୁକରିଛନ୍ତି । କିନ୍ତୁ ମେସର୍ସ କଲିଙ୍ଗ ସେରାମିକ୍ ଇଣ୍ଡଷ୍ଟ୍ରିଜ୍ ଓ ମେସର୍ସ ରତ୍ନକେଲ୍ ପ୍ରାକ୍ଟିସ୍ ପ୍ରଡକ୍ଟସ୍ ନାମକ ଦୁଇଟି ପ୍ରତିଷ୍ଠାନ କାର୍ଯ୍ୟକାଶ ହେଉ ନ ଥିବାରୁ ସେଗୁଡ଼ିକୁ ବନ୍ଦ କରିଦେବାପାଇଁ କାର୍ଯ୍ୟାନୁଷ୍ଠାନ କରାଯାଇଛି । ଅନ୍ୟ ପ୍ରତିଷ୍ଠାନଗୁଡ଼ିକ ଯନ୍ତ୍ରପାତି ଫୁଲ୍, କର୍ମିରାଶି ନିପୁଣ୍ଡ, ଦରବାଡ଼ି ତିଆରି, କମ୍ପାନୀଲ ଫୁଲ୍ ଇତ୍ୟାଦି କାର୍ଯ୍ୟରେ ଆଗେଇ ଯାଇଛନ୍ତି । ଶିଳ୍ପ କାର୍ଯ୍ୟଗରମାନଙ୍କୁ ଆଧିନକଯନ୍ତ୍ରପାତିଦ୍ୱାରା କାର୍ଯ୍ୟ କରିବାପାଇଁ ସୁବିଧା ଦେବା ଓ ସେମାନଙ୍କ ବ୍ୟବସାୟ ସମ୍ପର୍କରେ ଉନ୍ନତତର ଜ୍ଞାନ ଶିକ୍ଷା ଦେବା ଉଦ୍ଦେଶ୍ୟରେ ମୋଟ ୬ଟି ଶିଳ୍ପଧନୀ ବିଷୟକ ମସ୍ତକ କାରଖାନା ବସାଇବାପାଇଁ ସ୍ଥିର କରାଯାଇଛି । ଏଗୁଡ଼ିକ କମାର କାମ, ବଡ଼େଇ କାମ, ଦଳି କାମ, ଶିଳ୍ପକାମ ଓ ଉପଯୁକ୍ତ ସ୍ଥାନମାନଙ୍କରେ ଯେଉଁଠି କାର୍ଯ୍ୟଗରମାନେ ବେଶି ସଂଖ୍ୟାରେ ଠୁଳ ହୋଇ ରହିଛନ୍ତି, ସେଠାରେ ତାରକର୍ମୀ ଓ ଚମଡ଼ା କାମ । ବ୍ୟକ୍ତିଗତଭାବେ କାର୍ଯ୍ୟଗରମାନଙ୍କୁ ଆର୍ଥିକ ସାହାଯ୍ୟ (ସର୍ବିସ) ଦେବାର ଯେଉଁ ପରିକଳ୍ପନା ଆଗେ ଥିଲା, ତାହା ବଦଳରେ ଏହି ପରିକଳ୍ପନା ଗୁରୁ କରାଯାଇଛି । ଏହି ପରିକଳ୍ପନା ଅନୁସାରେ କାର୍ଯ୍ୟଗରମାନେ କେନ୍ଦ୍ର ସ୍ଥାନରେ ରଖାଯାଇଥିବା କଲକତ୍ତା ବ୍ୟବହାର କରିବାର ସୁବିଧା ଓ ଆଧୁନିକ ଉତ୍ପାଦନ ପ୍ରଣାଳୀରେ ତାଲିମ ପାଇବାର ସୁବିଧା ପାଇପାରିବେ । ଏପର୍ଯ୍ୟନ୍ତ କମାର କାମ, ବଡ଼େଇ କାମ, ପିଙ୍ଗ କାମ, ତାରଟଣା, ଦଳି କାମ ଓ ଚମଡ଼ା କାମପାଇଁ ୧୦ଟି ସାଧାରଣ ମସ୍ତକ କେନ୍ଦ୍ର ମଞ୍ଜୁର କରାଯାଇଛି । ୯ଟି କେନ୍ଦ୍ରରେ କାମ ଗୁରୁହେଲାଣି । କଟକରେ ଗୋଟିଏ ମୂର୍ତ୍ତିକାଶିଳ୍ପ କେନ୍ଦ୍ର ପ୍ରତିଷ୍ଠା କରାଯାଇଛି । ଝାରସୁଗୁଡ଼ାଠାରେ ଥିବା ମୂର୍ତ୍ତିକାଶିଳ୍ପ ଉନ୍ନତ କେନ୍ଦ୍ରରେ ଗୋଟିଏ ଟାଇଲ୍ ତିଆରି ବିଭାଗ ଯୋଗ କରାଯାଇ ତାହାର ସଂପ୍ରସାରଣ କରାଯାଇଛି । କେନ୍ଦ୍ରପଡ଼ା, ସାଜପୁର ଓ ବାଲେଶ୍ୱରଠାରେ ତିନୋଟି ଟାଇଲ୍ ତିଆରି କାରଖାନା ବସାଇବାପାଇଁ ବ୍ୟବସ୍ଥା କରାଯାଇଛି । ଏହି କେନ୍ଦ୍ରଗୁଡ଼ିକରେ ଆସନ୍ତା ଆର୍ଥିକ ବର୍ଷଠାରୁ ଉତ୍ପାଦନ ଗୁରୁ କରାଯିବ । ତଳତ ବର୍ଷ ସମ୍ବଲପୁର ଜିଲ୍ଲାର ଝାରସୁଗୁଡ଼ାଠାରେ ବର୍ଷକୁ ୨୦ ଜଣ ଲୋକକୁ ବିଦ୍ୟୁତ୍ ଗୁରୁକର ଯନ୍ତ୍ରପାତି ସାହାଯ୍ୟରେ ରାଜୀଗଞ୍ଜ ଟାଇଲ୍ ତିଆରି କୌଶଳ ଶିକ୍ଷା ଦେବାପାଇଁ ଗୋଟିଏ ତାଲିମ କେନ୍ଦ୍ର ମଞ୍ଜୁର କରାଯାଇଛି ।

ହୀରାକୁଦ ଯୋଜନାର ଅବଶିଷ୍ଟ କାର୍ଯ୍ୟ

କେନ୍ଦ୍ର ସରକାରଙ୍କ ସହୃଦ ଆଲୋଚନା ପରେ ମୋ ସରକାର ସ୍ଥିର କରିଛନ୍ତି ଯେ ୧୯୭୦ ଏପ୍ରିଲ ପହିଲାଠାରୁ ହୀରାକୁଦ ବନ୍ଧ ଯୋଜନାର ଅବଶିଷ୍ଟ ଦ୍ଵିତୀୟ ପର୍ଯ୍ୟାୟ ନିର୍ମାଣକାର୍ଯ୍ୟ ସମେତ (ଚିପିଲମା ପାଣ୍ଡୁର ହାଉସ) ସମୁଦାୟ ହୀରାକୁଦ ଯୋଜନାର ଦାୟିତ୍ଵ ହାତକୁ ନେବେ । ହିସାବ କରି ଦେଖାଯାଇଛି ଯେ ୧୯୭୦ ମାର୍ଚ୍ଚ ଶେଷ ପର୍ଯ୍ୟନ୍ତ ଯୋଜନାର ପ୍ରଥମ ପର୍ଯ୍ୟାୟରେ ମୋଟ ଖର୍ଚ୍ଚ ୭୫ କୋଟି ଟଙ୍କା ହେବ । ଏଥିରେ ମୂଳଧନ ଉପରେ ଦାବା ହେଉଥିବା ସୁଧ ମିଶି ନାହିଁ । ୧୯୫୯-୬୦ ଶେଷସୁଦ୍ଧା ଏହି ସୁଧର ପରିମାଣ ୧୭.୨୩ କୋଟି ଟଙ୍କା ହେବ । ୧୯୫୯ ଡିସେମ୍ବର ଶେଷସୁଦ୍ଧା ହୀରାକୁଦ କେନାଲରୁ ୩,୩୫,୭୭ ଏକର ଜମିକୁ ଜଳସେଚନ ସୁବିଧା ଯୋଗାଇ ଦିଆଯାଇଛି । ୧୯୬୦ ମାର୍ଚ୍ଚ ଶେଷସୁଦ୍ଧା ଜମି ନିକଟକୁ ମାଡ଼ାଗ ଖୋଳାକାମ ସମ୍ପୂର୍ଣ୍ଣ ହେବ । ଆଶା କରାଯାଉଛି ଯେ ଆସନ୍ତା ଶାରଦ ଫସଲ ପୂର୍ବରୁ ସମୁଦାୟ ଜଳସେଚନ ଉପଯୋଗୀ ଅଞ୍ଚଳ ଅର୍ଥାତ୍ ୩,୮୦,୦୦୦ ଏକର ଜମିକୁ ଜଳସେଚନର ସୁବିଧା ଯୋଗାଇ ଦିଆଯିବ । ସିକୋଗରୁମି ଜଳସେଚନ ଯୋଜନା ଅନୁସାରେ ୨୫୦ ମାଇଲ ପ୍ରଧାନ କେନାଲ ଓ ଶାଖା କେନାଲ ଏବଂ ୩୭୭ ମାଇଲ କରନାଲ ଓ ମାଡ଼ାଗ ଖୋଳା ଯିବାର ପ୍ରସ୍ତାବ ଥିଲା । ସେଥିରୁ କରନାଲ ସମେତ ୧୨୫ ମାଇଲ ନୂଆ କେନାଲ ଖୋଳାଯାଇଛି ଏବଂ ୧୮୯ ମାଇଲ ପୁରୁଣା କେନାଲର ପୁନର୍ନିର୍ମାଣ କରାଯାଇଛି । ପ୍ରଧାନ ଦୁଗ୍ଢ କେନାଲ ଏବଂ ଗୋପ ଓ କାକଟପୁର ଶାଖା କେନାଲ କାର୍ଯ୍ୟରେ ଉଲ୍ଲେଖଯୋଗ୍ୟ ଅଗ୍ରଗତି ଦେଖିଛି ଏବଂ ନୂଆ କେନାଲର କେତେକ ଜାଗାରେ ପୋଲ ତିଆରି ସରିଛି । ବାସତ୍ୟତ ଲୋକମାନଙ୍କର ଅଭିଧାନ କାର୍ଯ୍ୟରେ ବେଶ୍ ଅଗ୍ରଗତି ହୋଇଛି । ମୋଟ ୧୦,୨୨୮.୧୪ ଏକର ନିୟାବାଦୀ ଜମିମଧ୍ୟରୁ ଅଭିଧାନ ହୋଇଥିବା ବ୍ୟକ୍ତିଙ୍କୁ ୭,୦୭୭.୮୯ ଏକର ଜମି ଯୋଗାଇ ଦିଆଯାଇଛି । ଏହା ଛଡ଼ା ହୀରାକୁଦ ଜଳଭଣ୍ଡାର ଚତୁର୍ଥୀମାରେ ବସବାସ କରୁଥିବା ବାସତ୍ୟତ ବ୍ୟକ୍ତିଙ୍କ ପୁନର୍ବସତିନିତ୍ତ୍ଵ ସୁବିଧା ଯୋଗାଇ ଦିଆଯାଇଛି । ୧୪ ଲକ୍ଷ ଟଙ୍କା ବ୍ୟୟରେ ରସ୍ତା, ଝୁଲି ଗୋଷ୍ଠୀ କେନ୍ଦ୍ର, ପ୍ରଭୃତି ସୁବିଧା ଯୋଗାଇବାର ଗୋଟିଏ ପରିକଳ୍ପନା ମଞ୍ଜୁର କରାଯାଇଛି ଏବଂ ଚଳିତ ବର୍ଷ ଏହି ପରିକଳ୍ପନା କାର୍ଯ୍ୟକାରୀ ହେଉଛି ।

ରାଉରକେଲ ଇସ୍ପାତ୍ କାରଖାନା ଓ ସ୍ଥାନଚ୍ୟୁତ ଲୋକମାନଙ୍କ ଅଭିଧାନ

ରାଉରକେଲ ଇସ୍ପାତ୍ ଯୋଜନା ସନ୍ତୋଷଜନକ ଅଗ୍ରଗତି କରି ଚାଲିଛି । ଏପର୍ଯ୍ୟନ୍ତ ଦୁଇଟି ବ୍ଲାଷ୍ଟ ଫରନେସ୍ ଓ ଗୋଟିଏ ଓପନ୍ ହାର୍ଡ୍ ଫରନେସ୍ ଚାଲୁ କରାଯାଇଛି । ଆଉ ମଧ୍ୟ ବ୍ଲୁମିଂ ଓ ସ୍ମାଲ୍ ମିଲ୍, ସ୍ଟିଲ୍ ମେଲ୍ଟିଂ ସପ୍ ଓ ଏଲ୍. ଡି. ପ୍ଲାଷ୍ଟରେ କାମ ଆରମ୍ଭ ହୋଇଛି । ଇସ୍ପାତ୍ କାରଖାନା ଓ ସହର ବସାଇବାପାଇଁ ମୋଟ ୨୦,୫୮୭.୫୧ ଏକର ଜମି ଆବଶ୍ୟକ ହେଉଥିଲା । ସେଥିମଧ୍ୟରୁ ୧୯,୭୦୫.୭୦ ଏକର ଜମି ଦଖଲ କରାଯାଇଛି ଏବଂ ସ୍ଥାନଚ୍ୟୁତ ଲୋକମାନଙ୍କର ଜମି, ଭର ଇତ୍ୟାଦି ଦଖଲ କରିବାପାଇଁ ସେମାନଙ୍କୁ ୮୫.୫୭ ଲକ୍ଷ ଟଙ୍କା କ୍ଷତିପୂରଣ ଦିଆଯାଇଛି । ପ୍ରାୟ ୧୯୮୮ଟି ପରିବାରକୁ ସ୍ଥାନଚ୍ୟୁତ କରାଯାଇଛି ଓ ସେମାନଙ୍କ ମଧ୍ୟରୁ ଅଧିକାଂଶଙ୍କୁ ସରକାରଙ୍କ ଦାୟିତ୍ଵରେ ପରିଚାଳିତ ପୁନର୍ବସତି କଲୋନୀ ଓ ନିୟାବାଦୀ ବୁକ (ରିକାମେସନ୍ ବୁକ)ରେ ଅଭିଧାନ କରାଯାଇଛି । ଇସ୍ପାତ୍ କାରଖାନାପାଇଁ ପୁରୁପୁର ଗାଁମାନ ଦଖଲ କରାଯିବାରୁ ଏହା ଲୋକଙ୍କୁ ବିଶେଷ ବାଧୁଥିଲା । ତେଣୁ ସ୍ଥାନଚ୍ୟୁତ ବ୍ୟକ୍ତିମାନଙ୍କୁ ବିନା ମୂଲ୍ୟରେ ଭରଡ଼ିତ୍ଵ, ଜମି ଓ ଜଣେ ବ୍ୟକ୍ତିକୁ

ଉତ୍କଳ ପ୍ରସଙ୍ଗ

୩୩ ଏକରୁ ଅଧିକ ଆବାଦଯୋଗ୍ୟ ଜମି ବିଆଯାଇଛି । ସେହି ଜମି ଆବାଦ କରିବାପାଇଁ ସ୍ଥାନରୁତ ବ୍ୟକ୍ତିମାନଙ୍କୁ ଏକରପିଣ୍ଡ ୧୦୦ ଟଙ୍କା ସାହାଯ୍ୟ ଓ ପରିବାରପିଣ୍ଡ ୨୦୦ ଟଙ୍କାରୁ ୪୦୦ ଟଙ୍କା ପର୍ଯ୍ୟନ୍ତ ସରକାର ଆବାଦ ସାହାଯ୍ୟ ଆକାରରେ ମୋ ସରକାର ଆର୍ଥିକ ସାହାଯ୍ୟ ଦେଇଆସୁଛନ୍ତି । ଆଉ ମଧ୍ୟ ସେମାନଙ୍କୁ ରାଷ୍ଟ୍ରା, ଜଳଯୋଗାଣ, ସ୍କୁଲ ଓ ପାର୍କ ପ୍ରଭୃତି ମୌଳିକ ସୁବିଧାମାନ ଯୋଗାଇ ଦେଇ ପୁନଃସଜ୍ଜା କଲେଜଗୁଡ଼ିକର ଉନ୍ନୟନ ବ୍ୟବସ୍ଥା ସମ୍ପନ୍ନ ସରକାର ଗ୍ରହଣ କରିଛନ୍ତି । ଏ ସମ୍ପର୍କରେ ଗତ ଆର୍ଥିକ ବର୍ଷ ଶେଷ ସୁଦ୍ଧା ପ୍ରାୟ ୨୪ ଲକ୍ଷ ଟଙ୍କା ଖର୍ଚ୍ଚ ହୋଇଥିଲା ।

ସ୍ଥାନରୁତ ବ୍ୟକ୍ତିମାନଙ୍କୁ ବେଦଖଲ ଓ ଅଇଆନ କରିବା ପ୍ରଶ୍ନ ସମ୍ପର୍କରେ ସମସ୍ତ ବିଷୟକୁ ସଫାରେ ବିଚାର କରିବାପାଇଁ ଓ ସେଥିପ୍ରତି ଉପଯୁକ୍ତ ଧ୍ୟାନ ଦେବାପାଇଁ ନୟ-ଉପଚାରକା ଉନ୍ନୟନ ବିଭାଗ ମନ୍ତ୍ରୀଙ୍କ ସଭାପତିତ୍ଵରେ ୧୯୫୮ ମସିହା ଡିସେମ୍ବର ମାସରେ ସରକାର “ରାଉରକେଲ ଓ ମହର ପୁନଃସଜ୍ଜା ଉପଦେଷ୍ଟା କମିଟି” ଗଠନ କରିଛନ୍ତି । ଆଉ ମଧ୍ୟ ସରକାର ୧୯୫୯ ଡିସେମ୍ବର ମାସରେ ମୁଖ୍ୟମନ୍ତ୍ରୀଙ୍କ ସଭାପତିତ୍ଵରେ “ରାଉରକେଲ ଉନ୍ନୟନ ସମନ୍ବୟ କମିଟି” ଗଠନ କରିଛନ୍ତି । ରାଉରକେଲ ଉନ୍ନୟନ ସମ୍ପର୍କରେ ଗୁରୁତ୍ଵପୂର୍ଣ୍ଣ ବିଷୟଗୁଡ଼ିକର ଯେପରି ଯଥାସମ୍ଭବ ଭୂରନ୍ତ ନିଷ୍ପତ୍ତି ହେବ, ସେଥିପାଇଁ ସରକାରଙ୍କ ସଂପୃକ୍ତ ବିଭାଗମାନଙ୍କମଧ୍ୟରେ ଆବଶ୍ୟକମତେ ସମନ୍ବୟ ଆଣିବା ଏହି କମିଟି ଗଠନର ଉଦ୍ଦେଶ୍ୟ । ୧୯୫୯ ଏପ୍ରିଲ ମାସରେ ନୟ-ଉପଚାରକା ଉନ୍ନୟନମନ୍ତ୍ରୀ, ବିଶ୍ଵେଧୀଦଳର ନେତା ଓ ବିଧାନ ସଭାର ୫ ଜଣ ସଭ୍ୟଙ୍କୁ ନେଇ ଗଠିତ ରାଉରକେଲ ଚନ୍ଦ୍ର କମିଟି ରାଉରକେଲ ପରିଦର୍ଶନ କରି ଏବଂ ସ୍ଥାନରୁତ ବ୍ୟକ୍ତିମାନଙ୍କଦ୍ଵାରା ଆଗତ ବିଭିନ୍ନ ଦାବୀ ପତ୍ତ୍ରାକାର ଗୋଟିଏ “ରାଉରକେଲ ବିଷୟକ ରିପୋର୍ଟ” ଦାଖଲ କରିଥିଲେ । ମୋ ସରକାର ଏହି ରିପୋର୍ଟକୁ ଚର୍ଚ୍ଚାରେ ସହ ବିଚାର କରୁଛନ୍ତି । ଆଉ ମଧ୍ୟ ମୋ ସରକାର ସ୍ଥାନରୁତ ଏମ୍. ପୁ. ମେଣ୍ଟ୍ ଏକ୍ସଚେଞ୍ଜ୍ ଜରିଆରେ ଏବଂ ଇସ୍ପାତ୍ କାରଖାନା କର୍ତ୍ତୃପକ୍ଷ ଓ ଘରର ସରକାରଙ୍କ ସହିତ ସିଧା ସଳଖ ପଥ ବିନିମୟଦ୍ଵାରା ସ୍ଥାନରୁତ ବ୍ୟକ୍ତିମାନଙ୍କପାଇଁ ନିୟୁକ୍ତ-ସୁବିଧା ଦ୍ଵାରା କରିବାକୁ ଉଦ୍ୟମ କରିଛନ୍ତି । ସେମାନଙ୍କ ପ୍ରଚେଷ୍ଟା କେତେକ ପରିମାଣରେ ସଫଳ ହୋଇଛି ଏବଂ ବହୁଲୋକ କମ୍ପାନୀ ଚାକରିରେ ରହିବା ସଙ୍ଗେ ସଙ୍ଗେ ରାଉରକେଲରେ ହିନ୍ଦୁସ୍ଥାନ ସ୍ଟିଲ୍ କମ୍ପାନୀ ବସାଇଥିବା ଦୋକାନ ଘର ପ୍ରଭୃତି ପଟା ନେବା ଦିଗରେ ସାହାଯ୍ୟ ପାଇଛନ୍ତି ।

ପରିବହନର ପ୍ରସାର

୧୯୫୮-୫୯ ଶେଷ ସୁଦ୍ଧା ପରିବହନ ସଂସ୍ଥା ଅଧୀନରେ ୨୯୭ଟି ଗାଡ଼ି ୭୨ ଲକ୍ଷ ମାଇଲରୁ ଅଧିକ ଚାଲିଥିଲା । ୧୯୫୯-୬୦ ମସିହାରେ ଏଥି ସହିତ ଆଉ ୪୪ଟି ଗାଡ଼ି ଯୋଗ କରାଯାଇଥିଲା (ରାଉରକେଲ ଟାଉନ୍ ସର୍ଭିସ୍ ଚଳାଇବାପାଇଁ ହିନ୍ଦୁସ୍ଥାନ ଇସ୍ପାତ୍ ପ୍ରାଇଭେଟ୍ ଲିମିଟେଡ୍ କଠାପୁ ନିଆଯାଇଥିବା ୧୭ଟି ଗାଡ଼ି ସମେତ) ଏବଂ ମଧ୍ୟରେ ୪ଟି ନୂଆ ରାଷ୍ଟ୍ରା ଦ୍ଵାରା ନିଆଯାଇଛି ଏବଂ ଆସନ୍ତା ବର୍ଷ ୯ଟି ନୂଆ ରାଷ୍ଟ୍ରା ଦ୍ଵାରା ନେବାର ପ୍ରସ୍ତାବ ଅଛି । ସରକାରୀ ପରିବହନସଂସ୍ଥାକୁ ଗୋଟିଏ କର୍ପୋରେସନ୍ ଅନ୍ତର୍ଭୁକ୍ତ କରି ନ ଗଲେ କୌଣସି ରାଶି ଦେବାକୁ ଯୋଜନା କମିଶନ୍ ମନା କରିବାପାଇଁ ଉକ୍ତ ପରିବହନ ସଂସ୍ଥାର ଦ୍ରୁତ ସଂପ୍ରସାରଣ ସମ୍ଭବ ହୋଇ ନାହିଁ । ଏପରି କର୍ପୋରେସନ୍ ଗଢ଼ିବାଦ୍ଵାରା ଲାଭ ପରିମାଣ ବହୁତ

ଉତ୍କଳ ପ୍ରସଙ୍ଗ

କମିଟିଏ ଏବଂ ତାହାଦ୍ୱାରା ରାଜ୍ୟର ସମ୍ବଳ ଉପରେ କ୍ଷତିକାରକ ପ୍ରଭାବ ପଡ଼ିବ । ବର୍ତ୍ତମାନ ରାଜ୍ୟ ଯୋଜନାକୁ କାର୍ଯ୍ୟକାରୀ କରିବାପାଇଁ ସମ୍ବଳ ସଂଗ୍ରହ କରିବା ଅତ୍ୟାବଶ୍ୟକ ହେଉଥିବାରୁ ମୋ ସରକାର ଏ ଭଳି କର୍ତ୍ତବ୍ୟରେ ସର୍ବ ଗଢ଼ିବାପାଇଁ ଏ ପର୍ଯ୍ୟନ୍ତ ନିଷ୍ପତ୍ତି କରି ନାହାନ୍ତି । ଆଉ ମଧ୍ୟ ୧୯୭୦-୭୧ ମସିହାଠାରୁ ସ୍ୱାସ୍ଥ୍ୟକୁ ଦଳିତରୁ ଲାଭପରେ ଗମନାଗମନର ବ୍ୟବସ୍ଥା ଚଳାଇବାପାଇଁ ମୋ ସରକାର ବିଚାର କରୁଛନ୍ତି ।

ଶିକ୍ଷାର ଅଗ୍ରଗତି

ରାଜ୍ୟରେ ଶିକ୍ଷାର ପ୍ରସାର ଦିଗରେ ଉଲ୍ଲେଖଯୋଗ୍ୟ ଉନ୍ନତି ହୋଇଛି । ୧୯୫୯-୬୦ ମଧ୍ୟରେ ରାଜ୍ୟରେ ୩୦୦୦ଟି ଅତିରିକ୍ତ ପ୍ରାଥମିକ ସ୍କୁଲ ଶିକ୍ଷକ ନିଯୁକ୍ତ ହୋଇଛନ୍ତି । ୨୨୦୦ ଶିକ୍ଷକଙ୍କୁ ନେଇ ୨୨୦୦ ଟି ଏକକଶିକ୍ଷକଶିଷ୍ଟ ନୂଆ ପ୍ରାଥମିକ ସ୍କୁଲ ଖୋଲିଯାଇଛି । ଉପର୍ଯ୍ୟୁକ୍ତ ୩୦୦୦ ଶିକ୍ଷକଙ୍କ ମଧ୍ୟରୁ ୨୦୦୦ ଜଣ ଶିକ୍ଷକ ଶିକ୍ଷିତ ବେକାରଙ୍କୁ ସାହାଯ୍ୟ କରିବା ପରିକଳ୍ପନା ଅନୁସାରେ କେନ୍ଦ୍ରଠାରୁ ପୁସ୍ତକ ସାହାଯ୍ୟ ନିଆଯାଇ ନିଯୁକ୍ତ କରାଯାଇଛି । ୧୯୬୦-୬୧ ମଧ୍ୟରେ ୨୫୦୦ ଶିକ୍ଷକ ନିଯୁକ୍ତ ହେବାର ପ୍ରସ୍ତାବ ରହିଛି । ଏମାନଙ୍କ ମଧ୍ୟରୁ ୫୦୦ ଜଣ ସାଧାରଣ ପରିକଳ୍ପନା ଅନୁସାରେ ଓ ଅବଶିଷ୍ଟ ୨୦୦୦ ଜଣ ଶିକ୍ଷିତ ବେକାରଙ୍କୁ ସାହାଯ୍ୟ ପରିକଳ୍ପନା ଅନୁସାରେ ନିଯୁକ୍ତ ହେବେ । ତୃତୀୟ ଯୋଜନାର ଶେଷ ସୁଦ୍ଧା ୬ରୁ ୧୧ ବର୍ଷ ବୟସ ଶ୍ରେଣୀର ସମସ୍ତ ଶିଶୁଙ୍କୁ ସ୍କୁଲରେ ପଢ଼ାଇବାପାଇଁ ଭାରତ ସରକାରଙ୍କ ଯେଉଁ ସିଦ୍ଧାନ୍ତ ରହିଛି, ସେହି ଅନୁଯାୟୀ ଗଞ୍ଜାମ ଜିଲ୍ଲାର ଇସପୁର, ମୟୂରଭଞ୍ଜ ଜିଲ୍ଲାର ବାଲିଗିପୋଷି, କଳାହାଣ୍ଡି ଜିଲ୍ଲାର ଖଡ଼ିଆଳ ଓ କଟକ ଜିଲ୍ଲାର କଟକ ସହରକୁ ମିଶାଇ ୪ ଟି ଜାଣସୂ ସଂପ୍ରଦାରଣ ବ୍ଲକ୍ରେ ପରୀକ୍ଷାମୂଳକ ଭାବେ ସର୍ବଜନୀନ ପ୍ରାଥମିକ ଶିକ୍ଷା ପ୍ରଚଳନ କରାଯାଇଛି । ଦ୍ୱିତୀୟ ଯୋଜନାର ଶେଷ ସୁଦ୍ଧା ୬ରୁ ୧୧ ବର୍ଷ ବୟସର ଶିକ୍ଷକ ୫୦ ଜଣ ଶିଶୁ ସ୍କୁଲରେ ପାଠ ପଢ଼ିପାରିବେ ବୋଲି ଆଶା କରାଯାଉଛି । ଅଧିକ ତାଲିମ ପ୍ରାପ୍ତ ଶିକ୍ଷକ ନିଯୁକ୍ତ କରିବା ଉଦ୍ଦେଶ୍ୟରେ ୧୯୫୯-୬୦ ରେ ୧୨ ଟି ପ୍ରାଥମିକ ତାଲିମ ସ୍କୁଲ ଖୋଲିଯାଇଛି ଓ ୧୯୬୦-୬୧ ରେ ଆହୁରି ୧୧ ଟି ମୌଳିକ ତାଲିମ ସ୍କୁଲ ଖୋଲିଯିବାର ପ୍ରସ୍ତାବ ରହିଛି । ମାଧ୍ୟମିକ ଶିକ୍ଷା କ୍ଷେତ୍ରରେ ୧୯୬୦-୬୧ ମଧ୍ୟରେ ବାଳକାମାନଙ୍କ ପାଇଁ ୧୫ ଟି ମଧ୍ୟ-ଇଂରାଜୀ ସ୍କୁଲ, ବାଳକମାନଙ୍କ ପାଇଁ ୧୪୪ ଟି ମଧ୍ୟ ଇଂରାଜୀ ସ୍କୁଲ ଓ ବାଳକମାନଙ୍କ ପାଇଁ ୩୩ ଟି ଉଚ୍ଚ-ଇଂରାଜୀ ସ୍କୁଲ, ସାହାଯ୍ୟ ଭିତ୍ତିରେ ଖୋଲି ଯିବାର ପ୍ରସ୍ତାବ ରହିଛି । ସରକାରୀ ପରିଶୁଳନାରେ ୨ ଟି ଓ ବେସରକାରୀ ପରିଶୁଳନାରେ ୪ ଟି ଏହିପରି ବାଳକାମାନଙ୍କ ପାଇଁ ଆହୁରି ୬ ଟି ଉଚ୍ଚ-ଇଂରାଜୀ ସ୍କୁଲ ଖୋଲିଯିବାର ମଧ୍ୟ ପ୍ରସ୍ତାବ ରହିଛି । ୧୯୫୯-୬୦ରେ ୩ ଟି ଉଚ୍ଚ-ଇଂରାଜୀ ସ୍କୁଲର ୧୧୧ ଶ୍ରେଣୀ ଓ ୨୮ ଟି ଉଚ୍ଚ-ଇଂରାଜୀ ସ୍କୁଲର ୧୦୮ ଶ୍ରେଣୀମାନଙ୍କୁ ଉଚ୍ଚ ମାଧ୍ୟମିକ ସୋପାନକୁ ପରିବର୍ତ୍ତନ କରାଯାଇଛି । ମୁଁ ଆନନ୍ଦର ସହିତ ଏଠାରେ ଉଲ୍ଲେଖ କରୁଛି ଯେ ରାଜ୍ୟରେ ହାଇସ୍କୁଲ ପରୀକ୍ଷାରେ ଯୋଗ ଦେଇଥିବା ଓ ଉତ୍ତୀର୍ଣ୍ଣ ହୋଇଥିବା ଗୁଣମାନଙ୍କ ସଂଖ୍ୟା ବୃଦ୍ଧି ପାଇଛି । ୧୯୫୮ ରେ ନାମ ଲେଖାଇଥିବା ଗୁଣମାନଙ୍କ ସଂଖ୍ୟା ୬୭୧୩ ଥିବାବେଳେ ୧୯୫୯ ରେ ତାହା ୭୮୧୫କୁ ବୃଦ୍ଧି ପାଇଛି । ୧୯୫୯-୬୦ରେ କଟକଠାରେ କେବଳ ମହିଳାମାନଙ୍କ ପାଇଁ ଗୋଟିଏ ମାଧ୍ୟମିକ ତାଲିମ ସ୍କୁଲ ଖୋଲିଦେଇଥିଲା ଏବଂ ୧୯୬୦-୬୧ ରେ ବାଲେଶ୍ୱର ଜିଲ୍ଲାର ଆଉ ଗୋଟିଏ ତାଲିମ ସ୍କୁଲ ଖୋଲିଯିବାର ପ୍ରସ୍ତାବ ରହିଛି ।

ଉତ୍କଳ ପ୍ରସଙ୍ଗ

ବିଶ୍ୱବିଦ୍ୟାଳୟର ସଂପ୍ରସାରଣ ଓ ବେସୟିକ ଶିକ୍ଷାର ସୁବିଧା

ଦର୍ଶନ-ଶାସ୍ତ୍ର, ସଂସ୍କୃତ, ମନସ୍ତତ୍ତ୍ୱ, ପରିସଂଖ୍ୟାନ, ନୃ-ତତ୍ତ୍ୱ ଓ ରାଜନୀତି ବିଜ୍ଞାନରେ ସ୍ୱାତନ୍ତ୍ର୍ୟରେ ବିଭାଗମାନ ଲଢ଼ିବାରୁ ଉତ୍କଳ ବିଶ୍ୱବିଦ୍ୟାଳୟ ଖୋଲିଯାଇଛି । ଏହା ବ୍ୟତୀତ ୧୯୫୯-୬୦ରେ ଉତ୍କଳ ବିଶ୍ୱବିଦ୍ୟାଳୟ ଲଢ଼ିବାପରେ ସ୍ୱାତନ୍ତ୍ର୍ୟରେ ବିଭାଗ ଖୋଲିଛି । ଭୁବନେଶ୍ୱରଠାରେ ବିଶ୍ୱବିଦ୍ୟାଳୟର ନୂଆ ଦୋଠା ନିର୍ମାଣ ସରିଲା ପରେ ବିଶ୍ୱବିଦ୍ୟାଳୟକୁ ପ୍ରତ୍ୟକ୍ଷ ପରିଚାଳନାରେ ସମସ୍ତ ସ୍ୱାତନ୍ତ୍ର୍ୟରେ ଶ୍ରେଣୀ ଚାଳନ ବୋଲି ଆଶା କରାଯାଉଛି । ରାଜ୍ୟର ସବୁ କଲେଜରେ ୩ ବର୍ଷିଆ ଡିଗ୍ରୀ ପାଠ୍ୟକ୍ରମ ଆରମ୍ଭ କରିବାପାଇଁ ୧୯୫୯ ଏପ୍ରିଲ ମାସରେ ଉତ୍କଳ ବିଶ୍ୱବିଦ୍ୟାଳୟ ଯେଉଁ ସିଦ୍ଧାନ୍ତ ଗ୍ରହଣ କରିଥିଲେ, ସେହି ଅନୁସାରେ ଯାଜପୁର କଲେଜ ଓ ସମ୍ବଲପୁରଠାରେ ଥିବା ମହିଳା କଲେଜ ବ୍ୟତୀତ ଅନ୍ୟ ସମସ୍ତ କଲେଜରେ ପ୍ରାକ୍-ବିଶ୍ୱବିଦ୍ୟାଳୟ ଶ୍ରେଣୀମାନ ଖୋଲିଯାଇଛି । ଉକ୍ତ ଦୁଇଟି କଲେଜରେ ୧୯୬୦ ଜୁଲାଇ ମାସଠାରୁ ପ୍ରାକ୍-ବିଶ୍ୱବିଦ୍ୟାଳୟ ପାଠ୍ୟକ୍ରମ ଆରମ୍ଭ କରାଯିବ । ଯେଉଁ ସମସ୍ତ କଲେଜରେ ପ୍ରାକ୍-ବିଶ୍ୱବିଦ୍ୟାଳୟ ପାଠ୍ୟକ୍ରମ ଆରମ୍ଭ କରାଯାଇପାରିଥିବ, ସେହି କଲେଜମାନଙ୍କରେ ୧୯୬୦-୬୧ ମଧ୍ୟରେ ୩ ବର୍ଷିଆ ଡିଗ୍ରୀ ପାଠ୍ୟକ୍ରମ ଶିକ୍ଷାଦାନ ଆରମ୍ଭ କରାଯିବ । ୧୯୫୯-୬୦ ମଧ୍ୟରେ ଡେକାନାଲ, ଖୋର୍ଦ୍ଧା, ନିରାକାରପୁର ଓ ସମ୍ବଲପୁରଠାରେ ନୂଆ କଲେଜମାନ ଖୋଲିଯାଇଛି । ଏଥିମଧ୍ୟରୁ ସମ୍ବଲପୁରଠାରେ ଖୋଲିଯାଇଥିବା କଲେଜଟି ହେଉଛି ମହିଳା କଲେଜ । ପୁଲବାଣୀ ଜିଲ୍ଲାରେ ଗୋଟିଏ ବିଜ୍ଞାନ କଲେଜ ଖୋଲିଯିବାର ଏକ ପ୍ରସ୍ତାବ ରହିଛି । ୧୯୫୮ ମସିହାରେ ଆଇ. ଏ. ଶ୍ରେଣୀଗୁଡ଼ିକର ପ୍ରଥମ ବାର୍ଷିକ ଶ୍ରେଣୀରେ ୧୮୨୪ ଜଣ ଛାତ୍ର ନାମ ଲେଖାଇଲେ ଉକ୍ତ ସ୍ଥାନଥିବା ସ୍ଥଳେ ୧୯୫୯ରେ ତାହା ୨୪୧୭କୁ ବୃଦ୍ଧି ପାଇଛି ଓ ୧୯୬୦ରେ ତାହା ୨୮୦୪କୁ ବୃଦ୍ଧି ପାଇବ ବୋଲି ଆଶା କରାଯାଉଛି । ୧୯୫୮ରେ ଆଇ. ଏସ୍. ସି. ଶ୍ରେଣୀଗୁଡ଼ିକର ପ୍ରଥମ ବାର୍ଷିକ ଶ୍ରେଣୀରେ ୧୭୦୦ ଜଣ ଛାତ୍ର ନାମ ଲେଖାଇଲେ ଉକ୍ତ ସ୍ଥାନଥିବା ସ୍ଥଳେ ୧୯୫୯ରେ ତାହା ୧୮୮୮କୁ ବୃଦ୍ଧି ପାଇଛି ଓ ୧୯୬୦ ବେଳକୁ ତାହା ୨୩୧୪କୁ ବୃଦ୍ଧି ପାଇବ ବୋଲି ଆଶା କରାଯାଉଛି । ବି. ଏ. ଶ୍ରେଣୀଗୁଡ଼ିକର ପ୍ରଥମ ବାର୍ଷିକ ଶ୍ରେଣୀରେ ୧୯୫୮ରେ ୯୨୮ ଜଣ ଛାତ୍ର ନାମ ଲେଖାଇଲେ ଉକ୍ତ ସ୍ଥାନ ଥିଲା । ୧୯୫୯ରେ ତାହା ୧୦୪୦କୁ ବୃଦ୍ଧି ପାଇଛି ଓ ୧୯୬୦ରେ ତାହା ୧୧୦୦କୁ ବୃଦ୍ଧି ପାଇବ ବୋଲି ଆଶା କରାଯାଉଛି । ସେହିପରି ୧୯୫୮ରେ ବି. ଏସ୍. ସି. ଶ୍ରେଣୀଗୁଡ଼ିକର ପ୍ରଥମ ବାର୍ଷିକ ଶ୍ରେଣୀରେ ୩୦୪ ଜଣ ଛାତ୍ର ନାମ ଲେଖାଇଲେ ଉକ୍ତ ସ୍ଥାନ ଥିଲା । ୧୯୫୯ରେ ତାହା ୩୩୭କୁ ବୃଦ୍ଧି ପାଇଛି ଓ ୧୯୬୦ରେ ୪୪୮କୁ ବୃଦ୍ଧି ପାଇବ ବୋଲି ଆଶା କରାଯାଉଛି । ଏଥିରୁ ବୁଝାଯାଉଛି ବିଭିନ୍ନ କଲେଜଗୁଡ଼ିକରେ ଛାତ୍ରମାନଙ୍କ ନାମ ଲେଖାଇବାପାଇଁ ସ୍ଥାନର ସଂଖ୍ୟା ଯଥେଷ୍ଟ ବଢ଼ିଯାଇଛି ଏବଂ ଉଦ୍ଦିଷ୍ଟରେ ଏହି ଅଗ୍ରଗତିକୁ ଅବ୍ୟାହତ ରଖିବାପାଇଁ ମୋ ସରକାର ଆଶା କରୁଛନ୍ତି । ବିଶ୍ୱବିଦ୍ୟାଳୟ ଗ୍ରାଣ୍ଟ୍ କମିଶନ୍‌ଙ୍କ ନିର୍ଦ୍ଦିଷ୍ଟ ମତେ ବେସରକାସ୍ ଡିଗ୍ରୀ କଲେଜଗୁଡ଼ିକର ଶିକ୍ଷକମାନଙ୍କୁ ବୃଦ୍ଧି ପ୍ରାପ୍ତ ହିସାବରେ ବେତନ ଦେବାପାଇଁ ମୋ ସରକାର ସିଦ୍ଧାନ୍ତ କରିଛନ୍ତି । ବେସରକାସ୍ ଇଣ୍ଡରମିଟ୍‌ଏଫ୍ କଲେଜଗୁଡ଼ିକପାଇଁ ବିଶ୍ୱବିଦ୍ୟାଳୟ ଗ୍ରାଣ୍ଟ୍ କମିଶନ୍‌ଠାରୁ କୌଣସି ସାହାଯ୍ୟ ନ ମିଳିଲେ ଦୁଇ ରାଜ୍ୟ ସରକାରଙ୍କ ଜଣାପଡ଼ି ଶିକ୍ଷକମାନଙ୍କ ବେତନର ୫୦% ବୃଦ୍ଧି ପାଇଲେ ଉକ୍ତ ସାହାଯ୍ୟ ଦିଆଯିବ । ଅନ୍ୟାନ୍ୟ ଶିକ୍ଷାମୂଳକ କାର୍ଯ୍ୟକଳାପ କ୍ଷେତ୍ରରେ ମୂଳ, ବର୍ଧର ଓ ଅନ୍ତର୍ଦ୍ଧିଶୁମାନଙ୍କ ଉକ୍ତ ଅକ୍ଷମଶିଶୁଙ୍କୁ ପାଠ ପଢ଼ିବାର ସୁବିଧା ଯୋଗାଇବାପାଇଁ ରାଜ୍ୟ ଶିଶୁ କଲ୍ୟାଣ ପରିଷଦକୁ ସାହାଯ୍ୟ ଦେବାର ପ୍ରସ୍ତାବ ରହିଛି ।

ଉତ୍କଳ ପ୍ରସଙ୍ଗ

ମିଉନିଷ୍ଟ୍ରୀସ୍ ଶୁଭର ବୋଠାବାଡ଼ ନିର୍ମାଣକାର୍ଯ୍ୟ ପ୍ରାୟ ସରିଆସିଲଣି । ୧୯୭୦-୭୧ମଧ୍ୟରେ ରାଜ୍ୟ
ଅନ୍ତର୍ଦ୍ଧାସିକ ଚର୍ଯ୍ୟ ସରକ୍ଷଣାଗାର ପୁନର୍ଗଠନ କରିବା ପ୍ରସ୍ତାବ ରହିଛି ।

ରାଜ୍ୟର ସାଧାରଣ ସ୍ୱାସ୍ଥ୍ୟ

ରାଜ୍ୟର ସ୍ୱାସ୍ଥ୍ୟ ସମ୍ପର୍କୀୟ କାର୍ଯ୍ୟକ୍ରମରେ ମୁଣ୍ଡପିଣ୍ଡ ୧୯୬୮ରେ ୪୩ ନୂ. ପ. ଓ ୧୯୬୮ରେ
ଟି ୧୦୩ ନୂ. ପ. ଖର୍ଚ୍ଚ ହେଉଥିଲା; କିନ୍ତୁ ୧୯୫୯ରେ ତାହା ଟି ୧୦୮ ନୂ.ପ.କୁ ବୃଦ୍ଧି ପାଇଛି ।
ଆରୋଗ୍ୟମୂଳକ ଓ ପ୍ରତିଷେଧମୂଳକ ବ୍ୟବସ୍ଥାମଧ୍ୟରେ ସମନ୍ୱୟ ସ୍ଥାପନ ହେଲା ଆଧୁନିକ ଶୁଭ
ଏବଂ ଏହି ବ୍ୟବସ୍ଥାକୁ କାର୍ଯ୍ୟକାରୀ କରିବାର ପ୍ରଥମ ସୋପାନ ସ୍ୱରୂପ ପ୍ରାଥମିକ ସ୍ୱାସ୍ଥ୍ୟ-କେନ୍ଦ୍ରମାନ
ଖୋଲିଯାଇଛି । କିପରି ଏହି ସମନ୍ୱୟ ଉପର ପ୍ରଭାରେ ସମ୍ଭବ ହେବ, ତାହାର ଉପାୟ ସମ୍ପର୍କରେ
ସରକାରଙ୍କୁ ପରାମର୍ଶ ଦେବାପାଇଁ ଗୋଟିଏ କମିଟି ବସାଇବାପାଇଁ ବର୍ତ୍ତମାନ ବିଚାର କରାଯାଉଛି । ଏପର୍ଯ୍ୟନ୍ତ
୭୨ଟି ପ୍ରାଥମିକ ସ୍ୱାସ୍ଥ୍ୟ-କେନ୍ଦ୍ର ଖୋଲିଯାଇଛି ୧୯୭୦-୭୧ ଶେଷ ପୂର୍ବ ଆଡ଼ର ୧୦୭ଟି ଖୋଲିଯିବ ।
ଜାତୀୟ ମ୍ୟାଲେରିଆ ନିୟନ୍ତ୍ରଣ କାର୍ଯ୍ୟକ୍ରମ ପରିବର୍ତ୍ତେ ୧-୪-୫୮ ଠାରୁ ମ୍ୟାଲେରିଆ ନିରାକରଣ କାର୍ଯ୍ୟକ୍ରମ
ପ୍ରଚଳନ କରାଯାଇଛି ଏବଂ ଏହା ଫଳରେ ସାରା ରାଜ୍ୟରେ ବହୁ ପରିମାଣରେ ମ୍ୟାଲେରିଆ ନିୟନ୍ତ୍ରଣ
କରାଯାଇପାରୁଛି । ବି. ପି. ଇ. ଡିକାଦାନକାର୍ଯ୍ୟରେ ସନ୍ତୋଷଜନକ ଅଗ୍ରଗତି ହୋଇଛି । ଏ ପର୍ଯ୍ୟନ୍ତ
୫୧,୭୭,୭୧୯ ଜଣ ଲୋକଙ୍କୁ ପରୀକ୍ଷା କରାଯାଇଛି ଏବଂ ୧୯୫୯ ନଭେମ୍ବର ମାସ ଶେଷ ପୂର୍ବ ୨୦,୪୨,୯୩୦
ଜଣଙ୍କୁ ଡିକା ଦିଆଯାଇଛି । ରାଜ୍ୟରେ କୁଷ୍ଠରୋଗୀଙ୍କ ସଂଖ୍ୟା ହେଉଛି ଶତକଡ଼ା ୧.୫ । ୧୩ଟି କୁଷ୍ଠରୋଗ
ସମ୍ପର୍କୀୟ ପଥପ୍ରଦର୍ଶକ ଯୋଜନା କାର୍ଯ୍ୟକାରୀ ହେଉଛି । ଏହି ଯୋଜନାଗୁଡ଼ିକ ଅନୁସନ୍ଧାନ କାର୍ଯ୍ୟ କରିବା ସଙ୍ଗେ
ସଙ୍ଗେ ରୋଗୀ ଯେପରି ନିଜ ଘରେ ଚିକିତ୍ସିତ ହୋଇପାରିବ, ସେ ଦିଗରେ କାର୍ଯ୍ୟ କରୁଛନ୍ତି । ବର୍ତ୍ତମାନ ୭ଟି
ଦଳ ବାଡ଼େଇ ନିରାକରଣପାଇଁ କାର୍ଯ୍ୟ କରୁଛନ୍ତି ଓ ବାଡ଼େଇକୁ କେତେକ ପରିମାଣରେ ଆୟତ୍ତ କରାଯାଇଛି ।
ଠିକ୍ ସମୟରେ ଓ ଠିକ୍ ଶୁଦ୍ଧିରେ ବ୍ୟାପକ ଇଞ୍ଜେକ୍ସନ୍ ଦିଆଯାଉଥିବା ଫଳରେ ହଲଜା ରୋଗକୁ ବହୁ
ପରିମାଣରେ ଆୟତ୍ତ କରାଯାଇଛି । ବିଭିନ୍ନ ହାସପାତାଳ, ପ୍ରାଥମିକ ସ୍ୱାସ୍ଥ୍ୟକେନ୍ଦ୍ର ଏବଂ ପ୍ରସୂତି ଓ ଶିଶୁ-ସ୍ୱାସ୍ଥ୍ୟ
କେନ୍ଦ୍ରମାନଙ୍କରେ ୮୮ଟି ସହର ଓ ୫୯୫ଟି ଗ୍ରାମ୍ୟ ପରିବାର ନିୟନ୍ତ୍ରଣ-କେନ୍ଦ୍ର କାର୍ଯ୍ୟ କରୁଛି । ଆସନ୍ତା ବର୍ଷ
ଆଉ ଗୋଟିଏ ଗ୍ରାମ୍ୟ ପରିବାର ନିୟନ୍ତ୍ରଣ କେନ୍ଦ୍ର ଖୋଲିଯିବ । ଶିଶୁମୃତ୍ୟୁନିମ୍ନମାନଙ୍କର ସ୍ୱାସ୍ଥ୍ୟ ଯୋଜନାନୁଯାୟୀ
୩ଟି ଦଳ ଚଳିଥିବା ଇଉନିଟ୍ ସ୍ଥାପନ କରାଯାଇଛି । ପୁଷ୍ଟି ସମ୍ପର୍କୀୟ ତାଲିମ-କାର୍ଯ୍ୟକ୍ରମକୁ ପୂର୍ବ ଉଦ୍ୟମରେ
କାର୍ଯ୍ୟକାରୀ କରାଯାଇଛି ଏବଂ ଗ୍ରାମସେବକ ଓ ମହିଳା ସମିତିଗୁଡ଼ିକର ସହଯୋଗୀମାନଙ୍କୁ ଏ ଦିଗରେ ତାଲିମ
ଦିଆଯାଇଛି । ଗୁଡ଼ପୁରଠାରେ ଥିବା ଯକ୍ଷ୍ମାନିବାସର ଉନ୍ନତ ବିଧାନ କରାଯାଇଛି ଓ ୧୯୭୦-୭୧ରେ ଶଯ୍ୟା-
ସଂଖ୍ୟା ୧୫୦ରୁ ୧୮୦କୁ ବୃଦ୍ଧି କରିବା ପ୍ରସ୍ତାବ ରହିଛି । ପୁଣି ଓ ବାରିପଦାଠାରେ ଦୁଇଟି ଯକ୍ଷ୍ମା ଚିକିତ୍ସାଳୟ
ସ୍ଥାପନ କରାଯାଇଛି । ବ୍ରହ୍ମପୁର, ବାଲେଶ୍ୱର ଓ କୋରାପୁଟଠାରେ ଆଡ଼ର ୩ଟି ସ୍ଥାପନ କରାଯିବ । ଆସନ୍ତା ବର୍ଷ
କିଲ୍ ସଦର ମହକୁମାମାନଙ୍କରେ ଯକ୍ଷ୍ମା ଚିକିତ୍ସାଳୟମାନ ଖୋଲିଯିବ । ଏହା ଛଡ଼ା ସକଟାପନ୍ନ ଅବସ୍ଥାରେ ଥିବା
ଯକ୍ଷ୍ମା ରୋଗୀଙ୍କୁ ପୃଥକ୍ ରଖି ଚିକିତ୍ସା କରିବାପାଇଁ ୧୯୭୦-୭୧ ମଧ୍ୟରେ ଭବାନୀପାଟଣା, ବାଲେଶ୍ୱର,
ବ୍ରହ୍ମପୁର, ବାରିପଦା ଓ କୁର୍ଲାଠାରେ ୧୨ ଗୋଟି ଶଯ୍ୟାବିଶିଷ୍ଟ ଗୋଟିଏ ଗୋଟିଏ ଚିକିତ୍ସା କେନ୍ଦ୍ର ଖୋଲିଯିବ ।

ରାଜ୍ୟର ବର୍ତ୍ତମାନ ଥିବା ହାସପାତାଳଗୁଡ଼ିକରେ ଯଥା ସ୍ୱେଚ୍ଛା ପାଇଁ ୮୪ଟି ଶଯ୍ୟା ରଖାଯିବାର ବ୍ୟବସ୍ଥା କରାଯାଇଛି । ହିନ୍ଦୀର ରାଜ୍ୟର ଇଟିକ ଯତ୍ନାନୁସାରେ ଜଟିଳ ସ୍ୱେଚ୍ଛାମାନଙ୍କର ଚିକିତ୍ସାପାଇଁ ଆମର ୪ଟି ସଂରକ୍ଷିତ ଶଯ୍ୟା ରହିଛି ଏବଂ ଅସ୍ତ୍ରୋପଚାର ଦରକାର କରୁଥିବା ସ୍ୱେଚ୍ଛାମାନଙ୍କପାଇଁ ମାୟାଜି ରାଜ୍ୟର ମଦନାପଲ୍ଲୀ ଯତ୍ନାନୁସାରେ ୬ଟି ସଂରକ୍ଷିତ ଶଯ୍ୟା ରହିଛି । କଟକସ୍ଥିତ ଶ୍ରୀରାମଚନ୍ଦ୍ର ମେଡ଼ିକାଲ କଲେଜ ହାସପାତାଳରେ ମହାନାମନଙ୍କପାଇଁ ୨୦୦ ଶଯ୍ୟାବିଶିଷ୍ଟ ଗୋଟିଏ ବ୍ଲକ୍ ଓ ୪୦୦ଟି ଶଯ୍ୟାବିଶିଷ୍ଟ କଲେଜ ଓଡ଼ିଆ ଖୋଲିଯାଇଛି । ୧୫୦ ଶଯ୍ୟାବିଶିଷ୍ଟ ଗୋଟିଏ ନୂଆ ସନିଟାଲ ଓଡ଼ିଆ ନିର୍ମାଣ ଚାଲିଛି ଏବଂ ତାହା ଆସନ୍ତା ବର୍ଷ ଖୋଲିବାର ପ୍ରସ୍ତାବ ରହିଛି । ଦ୍ୱିତୀୟ ଯୋଜନାକାଳମଧ୍ୟରେ ପୁରୀ, ବ୍ରହ୍ମପୁର, ବାଲେଶ୍ୱର ଓ ଭୁବନେଶ୍ୱରର ନୂଆ ରାଜଧାନୀରେ ଥିବା ହାସପାତାଳଗୁଡ଼ିକର ମୋଟ ଶଯ୍ୟାସଂଖ୍ୟା ଯାହାଥିଲା ତାହାଠାରୁ ୧୩୦ ଅଧିକ ହୋଇଛି । ଦ୍ୱିତୀୟ ଯୋଜନାକାଳମଧ୍ୟରେ ୧୨ଟି ଆୟୁର୍ବେଦୀୟ ଓ ଗୋଟିଏ ହୋମିଓପ୍ୟାଥିକ୍ ଚିକିତ୍ସାଳୟ ଖୋଲିଯାଇଛି ଏବଂ ଆସନ୍ତା ବର୍ଷ ଆନ୍ଧ୍ରର ୩ଟି ଆୟୁର୍ବେଦୀୟ ଚିକିତ୍ସାଳୟ ଖୋଲିବାର ପ୍ରସ୍ତାବ ରହିଛି । ୧-୪-୫୯ ଠାରୁ ଗୋଟିଏ ହୋମିଓପ୍ୟାଥିକ୍ ଓ ୨୨ଟି ଆୟୁର୍ବେଦୀୟ ଚିକିତ୍ସାଳୟ ସମେତ ୧୪୭ ଟି ଜିଲ୍ଲା ବୋର୍ଡ଼ ଚିକିତ୍ସାଳୟକୁ ସରକାର ନିଜ ପ୍ରତ୍ୟକ୍ଷ ତତ୍ତ୍ୱାବଧାନରେ ପରିଚାଳନା କରିବାପାଇଁ ହାତକୁ ନେଇଛନ୍ତି । ଭାରତୀୟ ରେଡ୍ କ୍ରସ୍ ସୋସାଇଟିର ଓଡ଼ିଶା ଶାଖା ଆନୁକୂଲ୍ୟରେ କଟକଠାରେ ଗୋଟିଏ ରକ୍ତ-ଉଣ୍ଡାର ପ୍ଲାଣ୍ଟ କରାଯାଇଛି । ଇଞ୍ଜିକ୍ସନ୍ ଡିଆରୀ କରିବାପାଇଁ ରକ୍ତ-ଉଣ୍ଡାରରେ ଗୋଟିଏ ଭେଷଜବିଜ୍ଞାନ ଶାଖା ଖୋଲିଯାଇଛି । ଆସନ୍ତା ବର୍ଷ ଏହି ରକ୍ତ-ଉଣ୍ଡାରରୁ ଜିଲ୍ଲା ସଦରମହକୁମା ହାସପାତାଳମାନଙ୍କୁ ରକ୍ତ ଯୋଗାଇ ଦେବାପାଇଁ ବ୍ୟବସ୍ଥା କରାଯାଉଛି ।

ଶ୍ରମିକଙ୍କ ପାଇଁ ଗୃହନିର୍ମାଣ

ସାହାଯ୍ୟପ୍ରାପ୍ତ ଶିଳ୍ପ ଶ୍ରମିକଙ୍କପାଇଁ ଗୃହନିର୍ମାଣ ପରିକଳ୍ପନା ଅନୁସାରେ ତଳତ ଆର୍ଥିକ ବର୍ଣ୍ଣମଧ୍ୟରେ ନୂଆବଜାର, ଚୌଦ୍ୱାର ଓ ରଞ୍ଜରକେଲୁଠାରେ ୪୪୭ଟି ବସାଘର ଡିଆରୀ କାର୍ଯ୍ୟ ହାତକୁ ନେବାପାଇଁ ମୋ ସରକାର ସ୍ଥିର କରିଛନ୍ତି । ପରିକଳ୍ପନାନୁଯାୟୀ କାରଖାନାମାଲିକମାନଙ୍କ ଯୋଜନାଗୁଡ଼ିକୁ ମଞ୍ଜୁର କରିବା ପାଇଁ କେନ୍ଦ୍ର ସରକାର ରାଜ୍ୟ ସରକାରଙ୍କୁ କ୍ଷମତା ଦେଇଛନ୍ତି । ଯେଉଁ ଶିଳ୍ପ ଶ୍ରମିକମାନେ ବସାଘର ପାଇବାକୁ ହକ୍ଦାର, ସେମାନଙ୍କୁ ବସାଘର ଯୋଗାଇଦେବାପାଇଁ କଲକାରଖାନାର ମାଲିକମାନଙ୍କୁ ଆର୍ଥିକ ସାହାଯ୍ୟ ଦେବା ଏହି ପରିକଳ୍ପନାର ଉଦ୍ଦେଶ୍ୟ । ୧୯୭୦-୭୧ ମଧ୍ୟରେ କାରଖାନା ମାଲିକମାନେ ଶିଳ୍ପ-ଶ୍ରମିକଙ୍କ ପାଇଁ ପ୍ରାୟ ୧୭୦୦ଟି ବସାଘର ନିର୍ମାଣ କରିବେ ବୋଲି ଆଶା କରାଯାଉଛି । ୧୯୫୫-୫୭ରେ ରାଜ୍ୟରେ ଏହି ପରିକଳ୍ପନାଟି ପ୍ରଥମେ କାର୍ଯ୍ୟକାରୀ କରାଯାଇଥିଲା । ୧୯୫୫ ମସିହାରୁ ୧୯୫୯ ମସିହାମଧ୍ୟରେ ୭୦୫ଟି ଘର ଡିଆରୀକାର୍ଯ୍ୟ ରାଜ୍ୟ ଗୃହନିର୍ମାଣ କର୍ମରେ ସମ୍ପନ୍ନ ଓ ସରକାରୀ ବିଭାଗମାନେ ହାତକୁ ନେଇଥିଲେ । ଏଥିରୁ ୫୨୯ଟି ଘର ଡିଆରୀ କରାଯାଇସାରିଛି । ୧୯୫୮-୫୯ ମସିହାମଧ୍ୟରେ ଗ୍ରାମ୍ୟ ବାସଗୃହ ଯୋଜନା ଅଧୀନରେ ୩୨୨ଟି ଘର ମଞ୍ଜୁର କରାଯାଇଥିଲା । ୧୯୫୯ ଜୁନ୍ ଶେଷ ସୁଦ୍ଧା ଏଥିମଧ୍ୟରୁ ୮୮ଟି ଘର ସଂପୂର୍ଣ୍ଣ ହୋଇଛି । ଆସନ୍ତା ବର୍ଷ ୨୦୦୦ଟି ବସାଘର ବନ୍ଧୁ ଗ୍ରାମରେ ଏହି ଯୋଜନା ଅନୁସାରେ ୨୦୦୦ଟି ବାସଗୃହ ନିର୍ମାଣର ପ୍ରସ୍ତାବ ଅଛି । ବାର୍ଷିକ ୫୭୦୦୦୦ରୁ ୫୯୨,୦୦୦ ମଧ୍ୟରେ ଆୟ କରୁଥିବା ବ୍ୟକ୍ତିଙ୍କୁ ବାସଗୃହ ସୁବିଧାରେ ଯୋଗାଇବା ଉଦ୍ଦେଶ୍ୟରେ

ଉତ୍କଳ ପ୍ରସଙ୍ଗ

ସ୍ୱରାଜ୍ୟର ଜୀବନବାସୀ କର୍ପୋରେସନଙ୍କଠାରୁ ଋଣ ନେଇ ସେଥିରେ ମଧ୍ୟମ ଆୟକାରୀ ବ୍ୟକ୍ତିଙ୍କପାଇଁ ବାସଗୃହ ଯୋଗାଇବା ପରିକଳ୍ପନା ହାତକୁ ନିଆଯାଇଛି ।

ଆଦିବାସୀ ଓ ଅନୁନ୍ନତ ସମ୍ପ୍ରଦାୟର ଲୋକଙ୍କ ପାଇଁ ସୁବିଧା

ଏ ରାଜ୍ୟର ବହୁସଂଖ୍ୟକ ଲୋକ ଅନୁନ୍ନତ ଶ୍ରେଣୀର ଅନ୍ତର୍ଭୁକ୍ତ । ସେମାନଙ୍କ କଲ୍ୟାଣପାଇଁ ଉନ୍ନୟନ ପରିକଳ୍ପନାମାନ କାର୍ଯ୍ୟକାରୀ କରିବାନିମନ୍ତେ ଏ ବର୍ଷ ମୋ ସରକାର ବିଶେଷ ଧ୍ୟାନ ଦେଇଛନ୍ତି । ୧୯୫୯-୬୦ ପର୍ଯ୍ୟନ୍ତ ୭୨ଟି ଆଶ୍ରମଖୁଲ ଖୋଲିଯାଇଛି । ଏଥିମଧ୍ୟରୁ ଗଞ୍ଜାମ ଜିଲ୍ଲାରେ ଖୋଲିଯାଇଥିବା ଗୋଟିଏ ଖୁଲ ପୁରୁପୁରୀ କର୍ପୋରେସନ୍ ଜାତିକପାଇଁ ଅଭିପ୍ରେତ । ଏସବୁ ବିଦ୍ୟାଳୟରେ ୫୭୦୦ ଗ୍ରାମ ପଢୁଛନ୍ତି ଏବଂ ସେମାନଙ୍କ ରହିବା ଓ ଖାଇବାର ଖର୍ଚ୍ଚ ରାଜ୍ୟ ସରକାର ବହନ କରୁଛନ୍ତି । ଆସନ୍ତା ବର୍ଷ ବାଳକମାନଙ୍କ ପାଇଁ ୪ଟି ଓ ବାଳିକାମାନଙ୍କପାଇଁ ୨ଟି ଆଶ୍ରମଖୁଲ ଖୋଲିବାର ପ୍ରସ୍ତାବ ଅଛି । ୧୯୫୯ରେ ଯେଉଁ ୨୭୪ ଜଣ ଗ୍ରାମ ଅନ୍ୟାନ୍ୟ ଗ୍ରାମମାନଙ୍କ ସହିତ ମାଇନର ପର୍ଯ୍ୟାୟ ଦେଇଥିଲେ, ସେମାନଙ୍କମଧ୍ୟରୁ ୨୨୧ ଜଣ ଅର୍ଥାତ୍ ଶତକଡ଼ା ୮୦.୭ ଭାଗ କୃତକାର୍ଯ୍ୟ ହୋଇଥିଲେ । ଗତବର୍ଷ କୃତକାର୍ଯ୍ୟ ହୋଇଥିବା ଗ୍ରାମମାନଙ୍କ ଅନୁପାତ ଶତକଡ଼ା ୭୭ ଥିଲା । ରାଜ୍ୟର ଅନୁନ୍ନତ ଅଞ୍ଚଳରେ ୪୪,୨୦୦ ଗ୍ରାମବିଶିଷ୍ଟ ୧୧,୫୫୫ ସେବାଶ୍ରମ କାର୍ଯ୍ୟ କରୁଛି । ୧୯୬୦-୬୧ ମସିହାରେ ଆଉ ୩୦ଟି ସେବାଶ୍ରମ ଖୋଲିବାର ପ୍ରସ୍ତାବ ଅଛି । ବର୍ତ୍ତମାନ ରହିଥିବା ସେବାଶ୍ରମମଧ୍ୟରୁ ୪୭ଟିକୁ ନିମ୍ନ ପ୍ରାଥମିକରୁ ଉଚ୍ଚ ପ୍ରାଥମିକ ପ୍ରସ୍ତରକୁ ଉନ୍ନୀତ କରାଯାଇଛି । ଏପର୍ଯ୍ୟନ୍ତ ୧୩୮ଟି ଗ୍ରାମବାସୀ ଖୋଲିଯାଇଛି ଏବଂ ୧୯୬୦-୬୧ ମସିହାମଧ୍ୟରେ ଆଉ କେତୋଟି ଖୋଲିବାର ପ୍ରସ୍ତାବ ଅଛି । ଏହା ଉଡ଼ା ଏ ବର୍ଷ ୨ଟି ନୂଆ ଗ୍ରାମବାସୀ ତିଆରି କରିବାର ପ୍ରସ୍ତାବ ରହିଛି, ଯାହାକି ଅନୁନ୍ନତ ଶ୍ରେଣୀ ସମେତ ସବୁ ଗୋଷ୍ଠୀର ଗ୍ରାମମାନଙ୍କ ପାଇଁ ଉନ୍ନତ ରହିବ । କେତେକ ନିର୍ଦ୍ଦିଷ୍ଟ ଜାତିର ଆଦିବାସୀଙ୍କ ବିଶିଷ୍ଟତା ଓ ସଂସ୍କୃତି ଉପରେ ଆଦିବାସୀ ଗବେଷଣା ବିଭାଗ ଗବେଷଣା ଚଳାଇଛନ୍ତି । ଜୁଆଳ, ଜର, ଭୂୟାଁ ଓ ସଉର ପ୍ରଭୃତି କେତେକ ପ୍ରଧାନ ପ୍ରଧାନ ଆଦିବାସୀ ସଂପ୍ରଦାୟଙ୍କ ସମ୍ପର୍କରେ ଅନୁଶୀଳନ କରାଯାଇଛି ଏବଂ ସେସବୁ ରିପୋର୍ଟ ପ୍ରକାଶ କରିବାପାଇଁ ବନ୍ଦୋବସ୍ତ କରାଯାଇଛି । ଆଦିବାସୀମାନଙ୍କ ଆବଶ୍ୟକତା ଭୁଲାଇବାପାଇଁ ରାଜ୍ୟର ଆଦିବାସୀ ଅଞ୍ଚଳରେ ୩୪ଟି ବହୁମୁଖୀ ସମବାୟ ସମିତି ଓ ଉଚ୍ଚତ ମୂଲ୍ୟରେ ଭିଡି ପାଇଁ ୫୫ଟି ଦୋକାନ ସରକାରୀ ଉଦ୍ୟମରେ ଖୋଲିଯାଇଛି । ଏପର୍ଯ୍ୟନ୍ତ ୨୯୨ଟି ସାଧାରଣ ଧରଣର ଶସ୍ୟଗୋଲ, ୧୭ଟି ପୁନର୍ଗଠିତ ଧରଣର ଶସ୍ୟଗୋଲ ଓ ୩୪୭ଟି କୋଡୁମେଇ ଧରଣର ଶସ୍ୟଗୋଲ ପ୍ରତିଷ୍ଠା କରାଯାଇଛି । ୧୯୬୦-୬୧ ମସିହାରେ ୧୭୫ଟି ଶସ୍ୟଗୋଲ ଖୋଲିବାର ପ୍ରସ୍ତାବ ଅଛି । ନିଜ ନିଜର ଆର୍ଥିକ ଅବସ୍ଥାର ଉନ୍ନତ କରିବା ପାଇଁ ଜଙ୍ଗଲଜାତ ଦ୍ରବ୍ୟ ପଞ୍ଜା ନେବାର ସୁବିଧା ଯେପରି ଆଦିବାସୀମାନେ ପାଇପାରିବେ, ସେହି ଉଦ୍ଦେଶ୍ୟରେ ଆଦିବାସୀମାନଙ୍କମଧ୍ୟରେ ୨୨ଟି ଜଙ୍ଗଲ ସମବାୟ ସମିତି ଗଢ଼ାଯାଇଛି । ୧୯୬୦-୬୧ ମସିହାରେ ଆଉ ୩ଟି ଜଙ୍ଗଲ ସମବାୟ ସମିତି ଗଢ଼ିବାର ପ୍ରସ୍ତାବ ରହିଛି । ସମତଳ ଅଞ୍ଚଳର ଉପଯୁକ୍ତ ଜାଗାରେ ଆଦିବାସୀମାନଙ୍କୁ ଅଭିଧାନ କରିବାଦ୍ୱାରା ସେମାନଙ୍କୁ ପୋଡୁ ଚାଷରୁ ନିବର୍ତ୍ତାଇବାପାଇଁ ଯେଉଁ ପରିକଳ୍ପନା କରାଯାଇଥିଲା, ତାହା ଏବର୍ଷ ମଧ୍ୟରେ ସଫଳ ଅନୁଷ୍ଠାନ କରାଯାଇଛି ଏବଂ ଏ ଉଦ୍ଦେଶ୍ୟରେ ସମତଳ ଅଞ୍ଚଳରେ ଏପର୍ଯ୍ୟନ୍ତ ୧୩୨ଟି ନୂଆ ଗ୍ରାମ ପ୍ରତିଷ୍ଠା କରାଯାଇଛି । କୁକୁଡ଼ା-ପାଳନକୁ ଉତ୍ସାହିତ କରିବାପାଇଁ ଗୋଟାଏ

ଉତ୍କଳ ପ୍ରସଙ୍ଗ

ନୂଆ ପ୍ରକାରର ପରିଚାଳନା ଶୁଭୁ କରାଯାଇଛି । ଏହି ପରିଚାଳନାରେ ଗୋଟିଏ ଆଶ୍ରମସ୍ତରରେ ଗୋଟିଏ ପ୍ରଧାନ ପୁନର୍ଜନ୍ମ ରଖାଯାଇଛି ଓ ତାହା ଅଧୀନରେ ନିକଟବର୍ତ୍ତୀ ଗ୍ରାମମାନଙ୍କରେ ୭ଟି ଶାଖା ପୁନର୍ଜନ୍ମ ଖୋଲିଯାଇଛି । ୧୯୭୦-୭୧ ମସିହାରେ ୧୨ଟି ବୁକ୍ କୁକୁଡ଼ାପାଳନ ପୁନର୍ଜନ୍ମ ଓ ୩ଟି ନୂଆ ଧରଣର କୁକୁଡ଼ାପାଳନ ଲୟୁନର୍ଜନ୍ମ ଖୋଲିବାପାଇଁ ବ୍ୟବସ୍ଥା ଅଛି । ଆହବାସୀ ଶିଶୁ ଓ ଆସନ ପ୍ରସାଦାମାନଙ୍କ ସ୍ୱାସ୍ଥ୍ୟାନୁଷ୍ଠାନ ଲିଭିନିସେଟ୍ (UNICEF) ପରିଷ୍କରଣ ସୁପ୍ରସାରିତ ପୁଷ୍ଟିକାର୍ଯ୍ୟକ୍ରମ ଯୋଜନା ଶୁଭୁ କରାଯାଇଛି । ପାଠ୍ୟ ବିଭାଗ ଓ ଜନାଗତ୍ୟରେ ୨ଟି ଚାଲିମ ତଥା ଉତ୍ସାହନ କେନ୍ଦ୍ର ପ୍ରତିଷ୍ଠା କରାଯାଇଛି । ଏଠାରେ ମୂଳତଃ ଚପଟିଲଭୁକ୍ତ ସପ୍ତରାସ୍ ଓ ଚପଟିଲଭୁକ୍ତ ଜାତିର ଶିକ୍ଷାର୍ଥୀମାନଙ୍କୁ ବିଭିନ୍ନ ଧରାରେ ଉତ୍କଳଚର ଚାଲିମ ଦିଆଯାଏ । ମୟୂରଭଞ୍ଜର ଚକଟପୁରଠାରେ ଖୋଲିଯାଇଥିବା ବୈଷୟିକ ଚାଲିମ ଅନୁଷ୍ଠାନଟି ଆହବାସୀ ବାଳକମାନଙ୍କୁ ଉତ୍କଳର ଯାନ୍ତ୍ରିକ ଓ ବୈଦ୍ୟୁତକ ଲଞ୍ଜିନିପୁରଣ ଶିକ୍ଷା ଦେଏ । ଆହବାସୀମାନଙ୍କମଧ୍ୟରେ ମାତ୍ର ଶୁଷ୍କ ଉତ୍କଳପାଇଁ ପୁଲକାଶୀ, ମୟୂରଭଞ୍ଜ ଓ କୋରାପୁଟ ଜିଲ୍ଲାରେ ୩ଟି ମାଛଗୃହ କେନ୍ଦ୍ର ଖୋଲିଯାଇଛି । ୧୯୭୦-୭୧ ମସିହାମଧ୍ୟରେ ଆହବାସୀ ଅଞ୍ଚଳରେ ଆଉ ୩ଟି ମାଛଗୃହ କେନ୍ଦ୍ର ଖୋଲିଯିବ । କୋରାପୁଟ ଓ ବୌଦ୍ଧ-କଲମାଳ ଜିଲ୍ଲାରେ ୪ଟି ମତ୍ସ୍ୟାଧି ପାଳନ କେନ୍ଦ୍ର ଶୁଭୁ ରହିଛି । ଉତ୍କଳଧରଣର ଘର ତିଆରିପାଇଁ ଦରପିଣ୍ଡ ୪୨୫୦୯ ହସାବରେ ଆହବାସୀ ଓ ହରିଜନମାନଙ୍କୁ ଆର୍ଥିକ ସାହାଯ୍ୟ ଦିଆଯାଇଛି । ୧୯୭୦-୭୧ ମସିହାରେ ଏପରି ସାହାଯ୍ୟ ଦେବା ବ୍ୟବସ୍ଥା ଶୁଭୁରଖାଯିବ ବୋଲି ପ୍ରସ୍ତାବ କରାଯାଇଛି ।

ଏ ପର୍ଯ୍ୟନ୍ତ ୫ଟି ଭ୍ରାମ୍ୟମାଣ ସ୍ୱାସ୍ଥ୍ୟ କେନ୍ଦ୍ର ରଚିତ ହୋଇସାରିଲଣି ଏବଂ ଆହବାସୀ ଅଞ୍ଚଳପାଇଁ ୧୯୭୦-୭୧ ମଧ୍ୟରେ ଗୋଟିଏ କେନ୍ଦ୍ର ପ୍ରତିଷ୍ଠା କରାଯିବାର ପ୍ରସ୍ତାବ ରହିଛି । ଏ ପର୍ଯ୍ୟନ୍ତ ୮ଟି ଏଲେପ୍ୟାଥୁର ଓ ୮ଟି ଆୟୁର୍ବେଦ ଚିକିତ୍ସାଳୟ ଏବଂ ୧୨ଟି ୬ ଶଯ୍ୟାବିଶିଷ୍ଟ ଡାକ୍ତରଖାନା ଆରମ୍ଭ କରାଯାଇଛି ଏବଂ ୧୯୭୦-୭୧ ମଧ୍ୟରେ ୨ଟି ଏଲେପ୍ୟାଥୁର ଓ ୨ଟି ଆୟୁର୍ବେଦ ଚିକିତ୍ସାଳୟ ଓ ଅଧିକ ଶଯ୍ୟାବିଶିଷ୍ଟ ୮ଟି ଡାକ୍ତରଖାନା ଖୋଲିଯିବାର ପ୍ରସ୍ତାବ ରହିଛି । ତମୁକ୍ତ ଜାତିକର ମଙ୍ଗଳନମନ୍ତେ ୮ଟି ପ୍ରାଣି ଶିକ୍ଷା କେନ୍ଦ୍ର ଏବଂ ୭ଟି ମୌଳିକ ସ୍ତର ପ୍ରତିଷ୍ଠା କରାଯାଇଛି ଏବଂ ୧୯୭୦-୭୧ ମଧ୍ୟରେ ଆଉ ଗୋଟିଏ ମୌଳିକ ସ୍ତର ଖୋଲି ଯିବାର ପ୍ରସ୍ତାବ ରହିଛି । ୩୭୦ଟି ପରିବାରପାଇଁ ୧୮ଟି ବସତ ପ୍ରାପନ କରାଯାଇଛି । ସେଠାରେ ଉତ୍କଳ ଧରଣର ବୃହତ୍ ନିର୍ମାଣ, ଗୋଷ୍ଠୀ ଘର, ଗାଈ ବଳଦ ଓ କୁକୁଡ଼ା ଯୋଗାଣ ଏବଂ କୁଟୀର ଶିଳ୍ପର ଚଳାଣପାଇଁ ସାହାଯ୍ୟ ଦେବାର ପ୍ରବନ୍ଧ ରଖାଯାଇଛି । ୧୯୭୦-୭୧ ମସିହାରେ ଏ ଉତ୍କଳ ଗୋଟିଏ ବସତ ପ୍ରାପନର ପ୍ରସ୍ତାବ ଅଛି ।

ଅଶ୍ରୁ ପ୍ରାର୍ଥୀଙ୍କ ଅଭିଧାନ

କେନ୍ଦ୍ର ସରକାରଙ୍କ ନିଷ୍ପତ୍ତି ଅନୁସାରେ ନିକଟ ଭବିଷ୍ୟତରେ ସାହାଯ୍ୟ ଓ ପୁନର୍ବସତି ଉଦ୍ଦେଶ୍ୟ ଉଠାଇଦେବାପାଇଁ ଏବଂ ପୁନର୍ବସତି କଲେକ୍ସରେ ରହୁଥିବା ଅନୁଷ୍ଠାନ ଓ ଜନକଲ୍ୟାଣ କାର୍ଯ୍ୟର ଦାୟିତ୍ୱ ସାଧାରଣ ଶାସନ ବିଭାଗ ଦ୍ୱାରା ଦେଇଦେବାପାଇଁ ମୋ ସରକାର ବ୍ୟବସ୍ଥା କରୁଛନ୍ତି । କଲିକତାରେ ଥିବା କେନ୍ଦ୍ରୀୟ ଉଲଟ୍ କ୍ୟାମ୍ପରୁ ପ୍ରାୟ ୧୦୦୦ ବ୍ୟକ୍ତିମାନଙ୍କୁ ଉଦ୍ଦେଶ୍ୟର ପୁନର୍ବସତି ଉଦ୍ଦେଶ୍ୟରେ ସେମାନଙ୍କୁ ଏ ସ୍ଥଳର ବିଭିନ୍ନ ପୁନର୍ବସତି କେନ୍ଦ୍ରକୁ ପଠାଇବାଦିଗରେ ଏକମାତ୍ର କାର୍ଯ୍ୟକରୁଥିବା କଟକ ଜିଲ୍ଲାର ଶୁଭକାଠିଆ ଉଲଟ୍

କ୍ୟାମ୍ପଟି ୩୦।୧୧।୫୯ ଭାଗରେ ବଦ କରାଯାଇଅଛି । ଏହି କ୍ୟାମ୍ପରେ ବର୍ଷ ଆରମ୍ଭରୁ ରହିଥିବା ସମଗ୍ର ବାସ-
 ଚାର ବ୍ୟକ୍ତି ଅର୍ଥାତ ୯୦୦ ଲୋକ ବିଶିଷ୍ଟ ୨୧୦ଟି ପରିବାରକୁ ରାଜ୍ୟର ବିଭିନ୍ନ ପୁନବସତି କେନ୍ଦ୍ରକୁ ପଠାଇ-
 ଦିଆଯାଇଥିଲା । ୪୦ ଟି ସ୍ଥାନରୁ ପରିବାରର ଲୋକଙ୍କୁ ମହାଲକ୍ଷ୍ମୀପୁର ଶିବରତ୍ନ ଭୃଷଣପୁର କଲୋମକୁ ପଠାଇ-
 ଦିଆଯାଇଛି । ୧୯୫୯ ଉପେନ୍ଦ୍ର ଶେଷ ଦୁଇ ୭୩୯୫ ସ୍ଥାନରୁ ବ୍ୟକ୍ତି ଏ ରାଜ୍ୟକୁ ପଠାଇଯାଇଛନ୍ତି । ବର୍ତ୍ତମାନ
 ରହିଥିବା ୪୫ଟି କଲୋମ ସହିତ ଆଉ ନୂଆ ୫ଟି କଲୋମ ସହର ଓ ପଞ୍ଚା ଅଞ୍ଚଳରେ ଖୋଲିଯାଇ ସେଠାରେ
 ଚାରିବାଟିଆ କ୍ୟାମ୍ପର ସ୍ଥାନରୁ ବ୍ୟକ୍ତିମାନଙ୍କୁ ରଖାଯାଇଥିଲା । ମୋଟ ଉପରେ ବର୍ତ୍ତମାନ ରାଜ୍ୟରେ ୫୦୫
 କଲୋମ ଅଛି ଏବଂ ସେଥିରେ ୯୭୮୦ ଲୋକବିଶିଷ୍ଟ ୨୨୨୧୫ଟି ପରିବାର ରହିଛନ୍ତି । ପୁନବସତି କେନ୍ଦ୍ର-
 ମାନଙ୍କରେ ଥିବା ସ୍ଥାନରୁ ବ୍ୟକ୍ତିମାନଙ୍କର ପିଲାଙ୍କୁ ଶିକ୍ଷାଦେବାପାଇଁ ଏପର୍ଯ୍ୟନ୍ତ ୧୨ଟି ଉ.ପ୍ରା. ଓ ୭ଟି ନ.ପ୍ରା.
 ସ୍କୁଲ ଖୋଲି ଯାଇଛି । କେତେକ କଲୋମର ଲୋକମାନେ ଗୁଡ଼ି ଚାଲିଯିବା ଫଳରେ ଏଥିମଧ୍ୟରୁ ଗୋଟିଏ
 ଉ.ପ୍ରା.ସ୍କୁଲ ଓ ୨ଟି ନ.ପ୍ରା. ସ୍କୁଲ ବଦ କରାଯାଇଅଛି । ଶରଣାର୍ଥୀ ପରିବାରର ଶିଶୁମାନଙ୍କୁ ଉଚ୍ଚତର ଶିକ୍ଷା-
 ଦେବାପାଇଁ କଟକ, ପୁରୀ, ବାଲେଶ୍ଵର, ସମ୍ବଲପୁର ଓ ମୟୂରଭଞ୍ଜ ଜିଲ୍ଲାର ୫ଟି ସରକାରୀ ହାଇସ୍କୁଲରେ ୨୩୫
 ଜାଗା ରଖାଯାଇଛି । ସରକାରୀ ଖଜରେ କଟକ ଶିଳ୍ପତାଲିମ କେନ୍ଦ୍ର, ପୁରୀର ମହିଳା କୁଟୀର ଶିଳ୍ପ ଶିକ୍ଷାଗ୍ରମ ଓ
 ବସନ୍ତ କୁମାରୀ ବିଧବାଗ୍ରମ ଯଥାକ୍ରମେ ୫୫୯୫ ସ୍ଥାନରୁ ବାଳକ ଓ ୪୫୯୫ ବାଳିକାକୁ ତାଲିମ ଦିଆଯାଇଛି ।
 ସ୍ଥାନରୁ ବ୍ୟକ୍ତିମାନଙ୍କୁ ଲାଭକର ନିୟୁତ୍ତ ଯୋଗାଇବା ଉଦ୍ଦେଶ୍ୟରେ ୩ଟି ଶିଳ୍ପ ଅର୍ଥାତ୍ ଗୋଟିଏ ବରଫକଳ,
 ଗୋଟିଏ କରାକଳ ଓ ଗୋଟିଏ ଲଟାଗାଟି ଆରମ୍ଭ କରି ଚର୍ଚ୍ଚିତ ସ୍ଥାନରୁ ବ୍ୟକ୍ତିମାନଙ୍କୁ ନିୟୁତ୍ତ କରିବାପାଇଁ
 ୩ ଜଣ ବେସରକାରୀ ଶିଳ୍ପୀଙ୍କୁ ଉଣ ମଞ୍ଜୁର କରାଯାଇଛି । ମୋ ସରକାର ଦଣ୍ଡକାରଣ୍ୟ ଉନ୍ନୟନ କର୍ତ୍ତ୍ତ୍ଵ-
 ପକ୍ଷକୁ ସବୁପ୍ରକାର ପାହାଚ୍ୟ ଓ ସହଯୋଗ ଦେଉଛନ୍ତି । ଦଣ୍ଡକାରଣ୍ୟ କର୍ତ୍ତ୍ତ୍ଵପକ୍ଷକୁ ଜଣେ କୃଷି ବିଭାଗୀୟ ଡେପୁଟି
 ଡିରେକ୍ଟର, ୩ଜଣ ସହକାରୀ କୃଷି ଇଂଜିନିୟର ଏବଂ ୨ଜଣ ଅନ୍ୟାନ୍ୟ ବିଭାଗୀୟ କର୍ମଚାରୀଙ୍କୁ ଦିଆଯାଇଛି ।
 ଦଣ୍ଡକାରଣ୍ୟ ଉନ୍ନୟନ କର୍ତ୍ତ୍ତ୍ଵପକ୍ଷକୁ ୧,୪୯,୦୦୦ ଏକର ଜମି (ଉତ୍ତରକୋଟାରେ ୩୯,୦୦୦ ଏକର, ରାୟ
 ଘରଠାରେ ୭୦୦୦ ଏକର ଓ ବାଲମେଳାଠାରେ ୫୦,୦୦୦ ଏକର) ଦେବାକୁ ରାଜ୍ୟସରକାର ସ୍ଥିର କରିଛନ୍ତି ।
 ଏହି ଜମିମଧ୍ୟରୁ ଉତ୍ତରକୋଟାରେ ୯୦୦୦ଏକର ଜମି ଏ ପର୍ଯ୍ୟନ୍ତ ଦଣ୍ଡକାରଣ୍ୟ ଉନ୍ନୟନ କର୍ତ୍ତ୍ତ୍ଵପକ୍ଷକୁ
 ହସ୍ତାନ୍ତର କରାଗଲାଣି ।

ପଞ୍ଚାୟତରାଜ୍ ସ୍ଥାପନଦ୍ଵାରା ଶାସନ ବିକେନ୍ଦ୍ରୀକରଣ

ଏହି ଗୁଡ଼କୁ ଆନନ୍ଦର ସହିତ ଜଣାଉଛି ଯେ ହାଇକୋର୍ଟଙ୍କ ସହିତ ବିଚାର କରି ମୋ
 ସରକାର ପରାମର୍ଶମୂଳକଭାବେ କଟକ, ପୁରୀ ଓ ବାଲେଶ୍ଵର ଜିଲ୍ଲରେ ମଇ ପହିଲାଠାରୁ ବିଚାର ବିଭାଗକୁ ଶାସନ
 ବିଭାଗରୁ ପୃଥକ କରିବାର ସାମ୍ବିଧାନିକ ନିର୍ଦ୍ଦେଶକୁ କାର୍ଯ୍ୟକରଣ କରିବାପାଇଁ ସ୍ଥିର କରିଛନ୍ତି ।

ପଞ୍ଚାୟତିକ ଯୋଜନାଗୁଡ଼ିକର ବିଭିନ୍ନ ଉନ୍ନୟନମୂଳକ କାର୍ଯ୍ୟଗୁଡ଼ିକୁ କାର୍ଯ୍ୟକାରୀ କରାଇବା ଓ
 ସମନ୍ୱୟ ରକ୍ଷା କରିବା ଉଦ୍ଦେଶ୍ୟରେ ବର୍ତ୍ତମାନ ଥିବା ଜିଲ୍ଲା ବୋର୍ଡ଼ ଓ ଜିଲ୍ଲା ଉନ୍ନୟନ କମିଟିଗୁଡ଼ିକ
 ବଦଳରେ ଜିଲ୍ଲା ସ୍ତରରେ ତନି ପର୍ଯ୍ୟାୟଗୁଡ଼ିକ ଗାଣତାନ୍ତ୍ରିକ ବିକେନ୍ଦ୍ରୀକରଣ ପଦ୍ଧତି ଚାଲୁକରାଇବାପାଇଁ ମୋ
 ସରକାର ସ୍ଥିର କରିଛନ୍ତି । ଏହାର ଅନ୍ୟ ଲୋକପ୍ରିୟ ନାମ ପଞ୍ଚାୟତରାଜ୍ ଅଟେ । ଏଥିରେ ପ୍ରାଥମିକ

ଉତ୍କଳ ପ୍ରସଙ୍ଗ

ପ୍ରଭୃତି ଗ୍ରାମପଞ୍ଚାୟତ, ବୁକ ପ୍ରଭୃତି ପଞ୍ଚାୟତ ସମିତି ଓ ଜିଲ୍ଲା ସ୍ତରରେ ସର୍ବୋପରି ଜିଲ୍ଲା ପରିଷଦମାନ ରହିବ । ଏହି ଗୃହରେ ଏଥିନିମନ୍ତେ ଆବଶ୍ୟକୀୟ ଆଇନ ଯଥା :— ଜିଲ୍ଲା ପରିଷଦ ଆଇନଟି ଗଠି ଅଧିକେଶନରେ ଗୃହଣ ହୋଇଯାଇଛି ଏବଂ ଏହି ଆଇନର ବିଭିନ୍ନ ଧାରାଗୁଡ଼ିକୁ କାର୍ଯ୍ୟକାରୀ କରାଇବା ନିମନ୍ତେ ଶାସନତାତ୍ତ୍ୱିକ ବ୍ୟବସ୍ଥାମାନ ଗ୍ରହଣ କରାଯାଇଛି । ସ୍ୱରାଷ୍ଟ୍ରମନ୍ତ୍ରୀଙ୍କ ଅଧ୍ୟକ୍ଷତାରେ ଗଠିତ ହୋଇଥିବା ଚଉକିଦାଶ୍ଚ ଅନୁସନ୍ଧାନ କମିଟିଙ୍କର ରିପୋର୍ଟକୁ ମୋ ସରକାର ଯତ୍ନ ସହିତ ବିଚାର କରିଛନ୍ତି ଏବଂ ଏହି ନିଷ୍ପତ୍ତି ଉପରେ ଭିତ୍ତିକର ଯଥାଶୀଘ୍ର ଆବଶ୍ୟକୀୟ ବିଲ ଆପଣମାନଙ୍କ ସମ୍ମୁଖରେ ଉପସ୍ଥାପିତ କରାଯିବ । ସବୁ ପ୍ରଭୃତି ଉତ୍କଳସୁନମୂଳକ କାର୍ଯ୍ୟଗୁଡ଼ିକରେ ସମନ୍ୱୟ ରଖା କରିବାପାଇଁ ଚଳିତ ବର୍ଷଠାରୁ ପୂର୍ବ ସମୟ କାର୍ଯ୍ୟ କରିବାନିମନ୍ତେ ଗୋଟିଏ ଡେଭଲପମେଣ୍ଟ କମିଶନର ପଦ ସୃଷ୍ଟି କରାଯାଇଛି ଏବଂ ଡେଭଲପମେଣ୍ଟ କମିଶନର ସେକ୍ରେଟାରିଆଟ୍ ଆଇ ସେକ୍ରେଟେରୀଏଟରେ ଗୋଟିଏ ପୃଥକ ପ୍ରାନ୍ତ ଏଣ୍ଡ କୋଅର୍ଡିନେଶନ ବିଭାଗ ସୃଷ୍ଟି କରାଯାଇଛି । ସମ୍ପର୍କରେ ଦ୍ରୁତଗତିରେ ଶିଳ୍ପୋନ୍ମତ ଘଟୁଥିବାରୁ ବହୁ ସମସ୍ୟାର ସମ୍ମୁଖୀନ ହେବାକୁ ପଡ଼ୁଥିବାରୁ ମୋ ସରକାର ପୁଲିସ ଶାସନର ପୁନର୍ଗଠନ କରାଯିବାର ଆବଶ୍ୟକତା ଉପଲବ୍ଧ କରିଛନ୍ତି । ଏହି ଉଦ୍ଦେଶ୍ୟରେ ମୋ ସରକାର ସ୍ୱତନ୍ତ୍ର ଭାବରେ ଜଣେ ଆଡମିନିଷ୍ଟ୍ରେଟିଭ ଜେନେରାଲ ନିଯୁକ୍ତ କରିଛନ୍ତି । ଏହି ଅଫିସର ସମୁଦାୟ ପୁଲିସ୍ ସଙ୍ଗଠନ ବିଷୟରେ ଅନୁସନ୍ଧାନ କରିବେ ଏବଂ ଏହାର ଉତ୍କଳସୁନନିମନ୍ତେ ଆବଶ୍ୟକୀୟ ପରାମର୍ଶମାନ ଦେବେ । ତାଙ୍କର ରିପୋର୍ଟଟି କିଛି ଦିନ ତଳେ ମିଳିଛି ଏବଂ ସରକାର ଏହାକୁ ପରୀକ୍ଷା କରୁଛନ୍ତି । ସ୍ୱରାଷ୍ଟ୍ରମନ୍ତ୍ରୀଙ୍କ ଅଧ୍ୟକ୍ଷତାରେ ୧୯୫୭ ମସିହା ମଇ ମାସରେ ମୋ ସରକାରଙ୍କଦ୍ୱାରା ଯେଉଁ ସାଧାରଣ ପାଣ୍ଠି (ଉତ୍କଳସୁନ) ଉପଯୋଗ ଅନୁସନ୍ଧାନ କମିଟି ଗଠନ କରାଯାଇଥିଲା, ୧୯୫୯ ଏପ୍ରିଲ ମାସରେ ସେମାନେ ଏହାର ରିପୋର୍ଟ ଦାଖଲ କରିଛନ୍ତି । ସରକାର ଯତ୍ନସହକାରେ ଏହି ରିପୋର୍ଟକୁ ଅନୁଧ୍ୟାନ କରୁଛନ୍ତି ଏବଂ କମିଟିଙ୍କର ସୁପାରିଶ ଅନୁଯାୟୀ ଅନେକ କାର୍ଯ୍ୟାନୁଷ୍ଠାନ କରାଗଲାଣି ।

ନୂଆ କୋଠାବାଡ଼ି ନିର୍ମାଣ

ଏ ପର୍ଯ୍ୟନ୍ତ ସମସ୍ତ ସରକାରଙ୍କର ସେକ୍ରେଟେରୀଏଟ୍, ଭୁବନେଶ୍ୱର ଓ କଟକରେ ଛାଡ଼ି ଶେଷରେ ବିଭିନ୍ନ କୋଠାଘରମାନଙ୍କରେ କାର୍ଯ୍ୟ କରିଆସୁଥିଲେ । ଏହି ବର୍ଷ ମଧ୍ୟରେ ଭୁବନେଶ୍ୱରଠାରେ ପ୍ରାୟ ୫୦ ଲକ୍ଷ ଟଙ୍କା ବ୍ୟୟରେ ନିର୍ମାଣ କରାଯାଇଥିବା ନୂଆ ସେକ୍ରେଟେରୀଏଟ୍ କୋଠାଘର ଏହି ଅସୁବିଧା ଦୂର କରାଯାଇପାରିବ । ଏହାଦ୍ୱାରା ଶାସନ କ୍ଷେତ୍ରରେ ଅଧିକ ସମନ୍ୱୟ ଓ ଯୋଗସୂତ୍ର ରଖାଯାଇପାରିବ । ନିମନ୍ତେ ବଡ଼ିଗୁଲିଥିବା ପ୍ରାଧିକାରୀଙ୍କୁ ଦକ୍ଷତାରେ ଭୁଲାଇବାପାଇଁ ପୂର୍ବରୁ କଟକରେ ସ୍ଥାନ ଅସୁବିଧାର ସମ୍ମୁଖୀନ ହୋଇ କାର୍ଯ୍ୟକରୁଥିବା ସରକାରୀ ପ୍ରାଧିକାରୀଙ୍କୁ ମଧ୍ୟପ୍ରାନ୍ତରେ ତିଆରି କରାଯାଇଥିବା ଏହାର ପ୍ରାୟ କୋଠାଘରକୁ ସ୍ଥାନାନ୍ତରିତ କରାଯାଇଛି । ପ୍ରାଧିକାରୀର ପୁନର୍ଗଠନ ବିଷୟରେ ଏହାହିଁ ହେଉଛି ପ୍ରଥମ ପଦକ୍ଷେପ ।

ସାମରିକ ଶିକ୍ଷାର ପୁରସ୍କା

ଭୁବନେଶ୍ୱର ବିମାନ ଘାଟିରେ ୫୭ ନମ୍ବର (ଓଡ଼ିଶା) ଅକ୍ଟୋବର ଏୟାର ଫୋର୍ସ ଡ୍ୱାର୍ଡନ ନାମରେ ଗୋଟିଏ ଅକ୍ଟୋବର ଏୟାର ଫୋର୍ସ ଡ୍ୱାର୍ଡନ ଗଠନ କରାଯାଇଛି ଏବଂ ଏହାର

ହେଡ଼କ୍ୱାର୍ଟରରେ ୧୯୫୯ ସେପ୍ଟେମ୍ବର ୯ ତାରିଖଠାରୁ କାର୍ଯ୍ୟ ଆରମ୍ଭ ହୋଇଛି । ଏହାର ଅନ୍ୟ ଲୋକପ୍ରିୟ ନାମ 'ନାଗରିକ ବିମାନ ବାହୁମ'ର ଏହା ହେଉଛି ଶ୍ରେଷ୍ଠ ଭୂମିକା । ଦିଲ୍ଲୀ, ମାଦ୍ରାଜ, ବମ୍ବେ, କଲିକତା ଏବଂ ଏଲ୍‌ହାବାଦଠାରେ ଅନ୍ୟାନ୍ୟ ୫ଟି ଇଉନିଟ ଗଠନ କରାଯାଇଛି । ନାଗରିକ ବିମାନ-ବାହୁମରେ ଏହି ଇଉନିଟ୍‌ରେ ପ୍ରତି ସପ୍ତାହର ଶେଷ ଦିନରେ ଏବଂ ପ୍ରତିବର୍ଷ ୨୮ ଦିନିଆ ବାର୍ଷିକ ତାଲିମ କେନ୍ଦ୍ରରେ ୧୨ ଜଣ ପାଇଲଟ୍, ୪ ଜଣ ଟେକ୍‌ନିକାଲ ଅଫିସର ଏବଂ ୩୫ ଜଣ ଟ୍ରେଡିଂମେନକୁ ତାଲିମ ଦିଆଯିବ । ଏହାଦ୍ୱାରା ତାଲିମ ପ୍ରାର୍ଥୀମାନଙ୍କମଧ୍ୟରେ ଆକର୍ଷଣ ବହୁ ଆବଶ୍ୟକତା ଶୁଖିଲା ଜନର ଉଦ୍ରେକ କରାଇବା ଏବଂ ସ୍ତରରେ ଦେଶରଷାନ୍ତମନ୍ତେ ଏକ ଦ୍ୱିତୀୟ ବାହୁମ ତିଆରିକରିବା ଦିଗରେ ଏ ରାଜ୍ୟର ବାସିଦାମାନେ ଏହାର ପୂର୍ଣ୍ଣାଙ୍ଗ ସୁଯୋଗ ନେବେ ବୋଲି ମୁଁ ଆଶା କରୁଛି ।

ନୂଆ ନୂଆ ଆଇନର ପ୍ରଚଳନଦ୍ୱାରା ଶାସନ ସଂସ୍କାର

ଏହି ଅଧିବେଶନରେ ୧୯୭୦-୭୧ ମସିହାର ବଜେଟ ପାଶ କରାଇବାପାଇଁ ଏବଂ ଆପଣମାନଙ୍କର ସମ୍ମୁଖରେ ଥିବା ବିଲ୍‌ମାନ ବିଚାର କରିବାପାଇଁ ଆପଣମାନଙ୍କୁ ଅନୁରୋଧ କରାଯିବ । ଆପଣମାନଙ୍କୁ ମଧ୍ୟ ନିମ୍ନଲିଖିତ ବିଲ୍‌ଗୁଡ଼ିକର ବିଚାର କରିବାନିମନ୍ତେ ଆବଶ୍ୟକ ପଡ଼ିବ :—

- ୧ । ଓଡ଼ିଶା ଜମିଦାରୀ ଉଚ୍ଚେଦ (ସଂଶୋଧନ) ବିଲ୍ ।
- ୨ । ସମ୍ମିଳିତ କର ବିଲ୍ (କନ୍‌ସୋଲିଡେଟେଡ୍) ବିଲ୍ ।
- ୩ । ୧୯୫୯ ଓଡ଼ିଶା ଜଳସେଚନ ଆଇନର ନିୟମାବଳୀ ।
- ୪ । ୧୯୫୯ ଓଡ଼ିଶା ସର୍ଭେ ଓ ସେଟଲ୍‌ମେଣ୍ଟ ଆଇନର ନିୟମାବଳୀ ।
- ୫ । ୧୯୪୩ ଉତ୍କଳ ବିଶ୍ୱବିଦ୍ୟାଳୟ ଆଇନର ସଂଶୋଧନାବଳୀ ।
- ୬ । ଓଡ଼ିଶା ଗ୍ରାମପଞ୍ଚାୟତ ନିୟମର ସଂଶୋଧନ ।
- ୭ । ପ୍ରଚଳିତ ୨ଟି ମଟର ଗାଡ଼ି ଟିକସ ଆଇନ୍‌କୁ ଏକାଠି କରି ଗୋଟିଏ ବିଲ୍ ଯଥା :—(୧) ବିହାର ଓ ଓଡ଼ିଶା ମଟର ଗାଡ଼ି ଟିକସ ଆଇନ୍ ଏବଂ (୨) ମାଦ୍ରାଜ ମଟର ଗାଡ଼ି ଟିକସ ଆଇନ୍ ।
- ୮ । ୧୯୪୭ ଓଡ଼ିଶା ବିକ୍ରି କର ଆଇନ୍‌ର ସଂଶୋଧନ ବିଲ୍ ।
- ୯ । ୧୯୫୯ ଓଡ଼ିଶା ଟିକସ (ସମ୍ପ୍ରା ଓ ଅଭ୍ୟନ୍ତରୀଣ ଜଳପଥରେ ଯାଉଥିବା ମାଲ ଉପରେ) ଆଇନ୍‌ର ସଂଶୋଧନ ବିଲ୍ ।
- ୧୦ । ୧୯୫୭ ଓଡ଼ିଶା ପଶ୍ୟାଗାର ଆଇନର ୩ ଏବଂ ୮ ଧାରାର ସଂଶୋଧନ ।
- ୧୧ । ୧୯୫୭ ଓଡ଼ିଶା କୃଷିଜାତ ଦ୍ରବ୍ୟ ବଜାର ଆଇନ୍‌ର ସଂଶୋଧନ ।
- ୧୨ । ଉପକୂଳ ଅଞ୍ଚଳରେ ମାଛ ଧରିବାସମ୍ପର୍କୀୟ ବିଲ୍ ।
- ୧୩ । ୧୯୬୦ ଓଡ଼ିଶା ସମବାୟ ସମିତି ବିଲ୍ ।
- ୧୪ । ଓଡ଼ିଶା ବିଧାନସଭା ବାଚସ୍ପତିଙ୍କର ଦରମା ଓ ଭତ୍ତ ବିଲ୍ ।
- ୧୫ । ଚଉକଦାସ ପ୍ରଥା ସମ୍ପର୍କୀୟ ବିଲ୍ ।

ଉତ୍କଳ ପ୍ରସଙ୍ଗ

ମୋର ବିଶ୍ୱାସ ଯେ ଏ ପର୍ଯ୍ୟନ୍ତ ହୋଇଯାଇଥିବା କାର୍ଯ୍ୟର ଏବଂ ନିକଟ ଭବିଷ୍ୟତରେ କରାଯିବାପାଇଁ ସ୍ୱଳ୍ପ କାର୍ଯ୍ୟର ଯେଉଁ ସଂକ୍ଷିପ୍ତ ବିବରଣୀ ମୁଁ ଏଠାରେ ଉପସ୍ଥାପିତ କଲି, ତାହା ଆପଣମାନଙ୍କ ଆଲୋଚନାରେ କେତେକ ପରିମାଣରେ ସାହାଯ୍ୟ କରିବ ବୋଲି ଆଶା କରୁଛି । ଗତ ୨ଟି ଯୋଜନାଠାରୁ ବୃତ୍ତର ପଞ୍ଚଦଶିକ ଯୋଜନାଟି ବୃତ୍ତର ହେବାକୁ ଯାଇଥିଲେ ମଧ୍ୟ ଆମ୍ଭେମାନେ ନିକଟ ତଥା ସୁଦୂର ଭବିଷ୍ୟତରେ ଆମର ଆବଶ୍ୟକତାପାଇଁ ଯୋଜନା ପ୍ରସ୍ତୁତ କରିବା ଏବଂ ବର୍ଷକୁ ବର୍ଷ ଯୋଜନାଗୁଡ଼ିକୁ କାର୍ଯ୍ୟକାରୀ କରିବା ପ୍ରଣାଳୀ ଶିଖା କରିପାରୁ । ବିଭିନ୍ନ କ୍ଷେତ୍ରରେ କାର୍ଯ୍ୟର ଅଗ୍ରଗତି ହୁଏ ତ ସମାନ ହୋଇ ନାହିଁ— କେତେକରେ ହୁଏ ତ ଦେଶି କିମ୍ବା କେତେକରେ କମ୍ ହୋଇଛି । ୨ଟି ଯୋଜନା କାର୍ଯ୍ୟକାରୀ କରିବାର ଆମ ଦର୍ଶନ କଣ କରିବାକୁ ହେବ ଏବଂ କଣ ନ କରିବାକୁ ହେବ ତାହା ଜାଣିବୁ । ଆପଣମାନଙ୍କ ସମ୍ମୁଖରେ ବହୁତ ଚିନ୍ତା କାର୍ଯ୍ୟକ୍ରମ ରହିଛି ଏବଂ ସେଗୁଡ଼ିକ ସଫଳତାର ସହିତ ସମ୍ପାଦନ ହେଉ ବୋଲି ମୁଁ ଆପଣମାନଙ୍କୁ ଶୁଭେଚ୍ଛା ଜଣାଉଛି । ଆପଣମାନେ ଯାହା କରି କରନ୍ତୁ, ସ୍ୱାଧୀନ କାର୍ଯ୍ୟରୁ ମିଳୁଥିବା ଶକ୍ତି ଓ ଦୃଢ଼ ଆପଣଙ୍କର ଲକ୍ଷ୍ୟ ହେଉ ।

ଜୟ ହିନ୍ଦ



ଗଠନରାଜ୍ୟ-ଦିବସରେ କଟକ ବାରବାଟୀ ଷ୍ଟେଡିୟମ୍ରେ ଅନୁଷ୍ଠିତ
ହୋଇଥିବା ଲୋକନୃତ୍ୟ ସମାରୋହରେ ଓଡ଼ିଶାର ବରିନ୍ଦ ଜିଲାରୁ
ଆସିଥିବା ଲୋକନୃତ୍ୟ ଶିଳ୍ପୀଦଳଙ୍କ ସହିତ ଓଡ଼ିଶାର
ରାଜ୍ୟପାଳ ଓ ଶ୍ରୀମତୀ ସୁଖଂଶକର

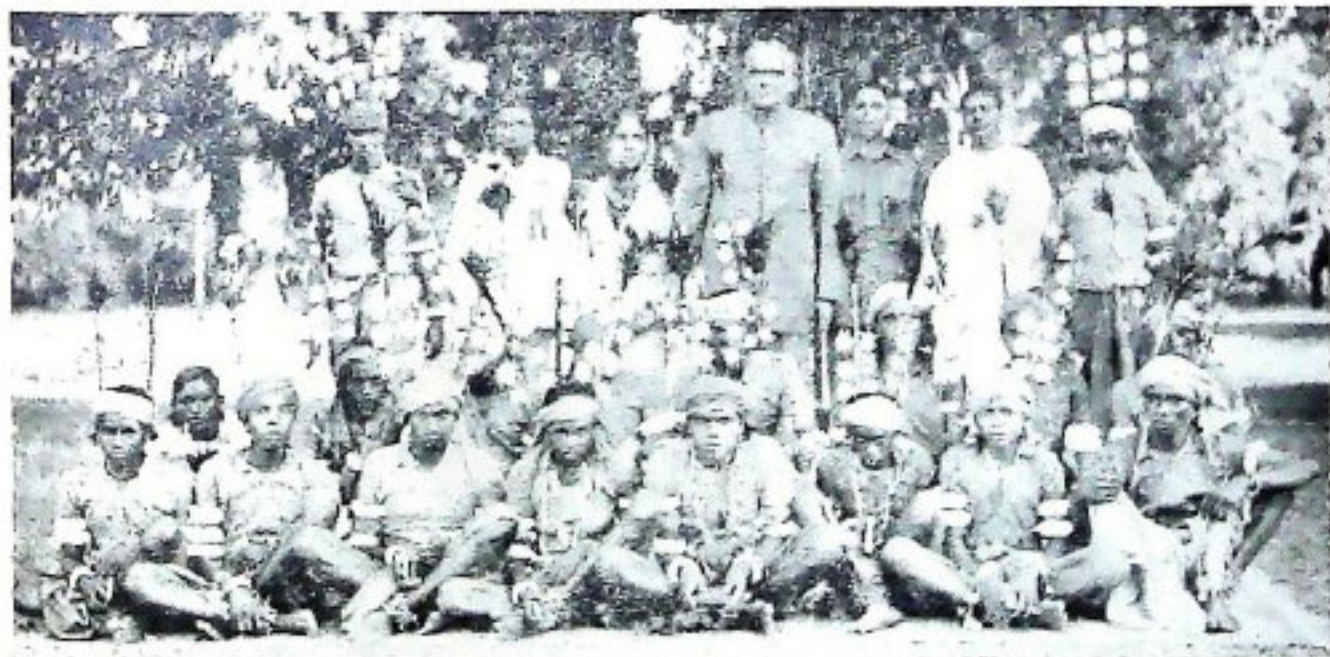
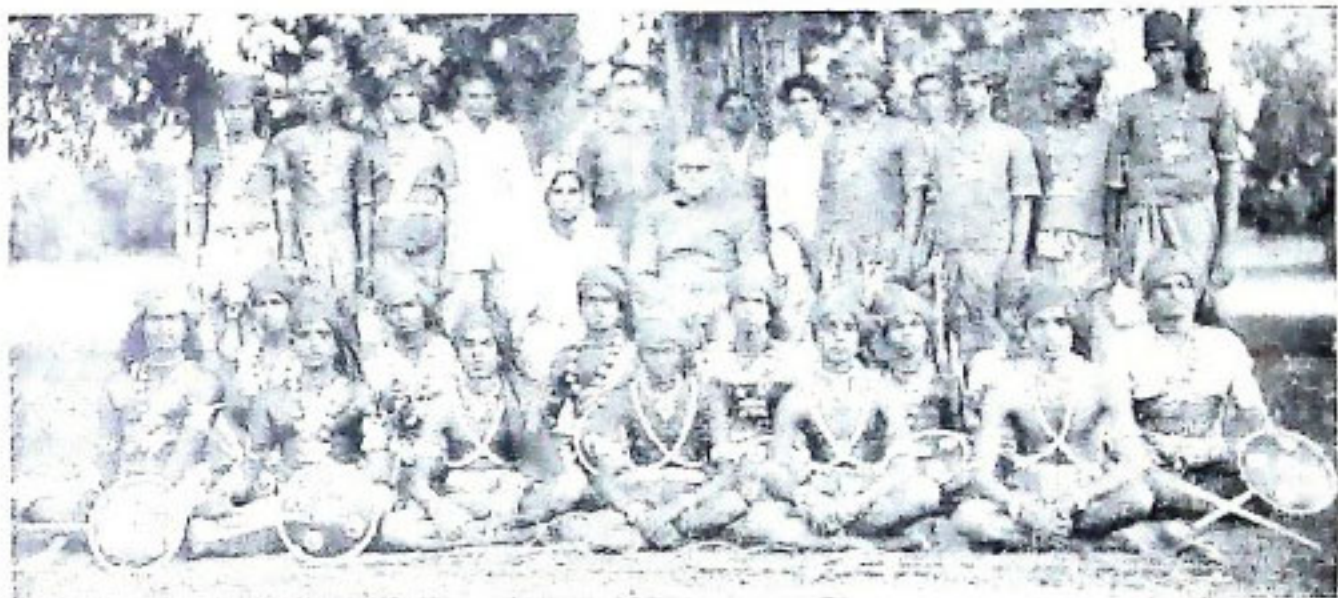







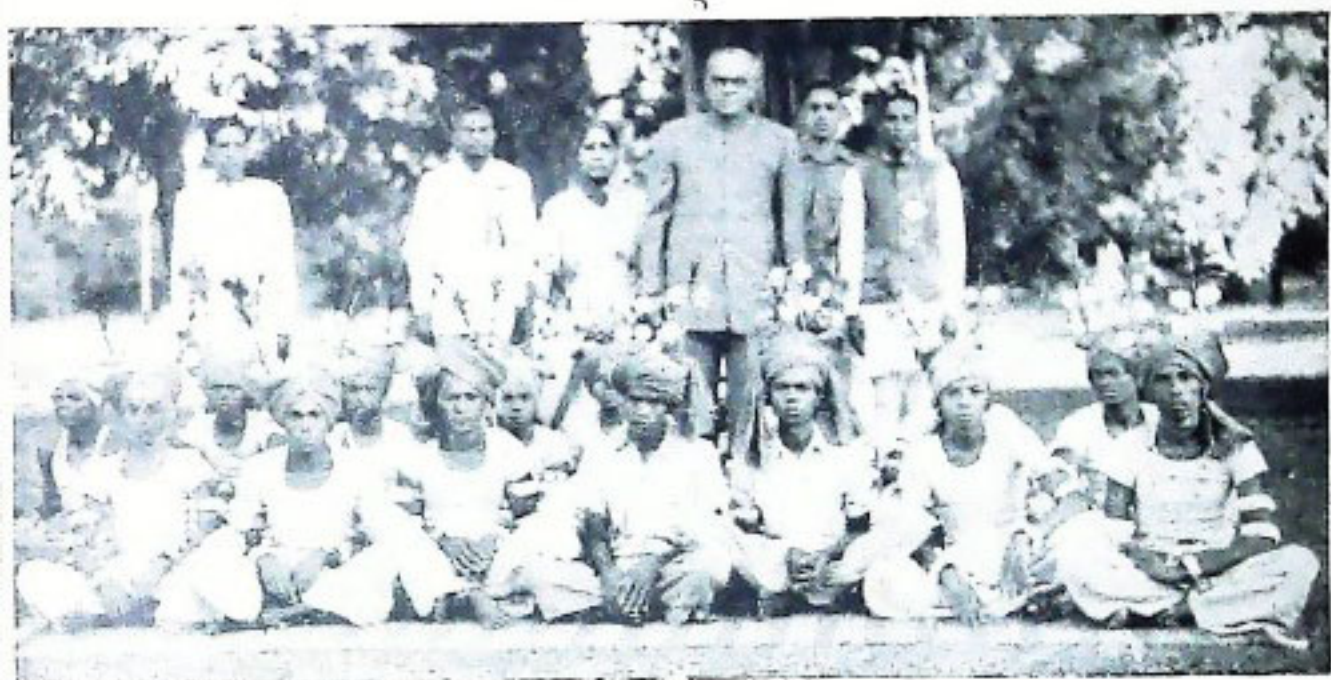





କଟକରେ ଅନୁଷ୍ଠିତ ଗତ ଜନରାଜ୍ୟ-
ଦିବସରେ ପ୍ରଜାପନ ମେଡ଼ମାନଙ୍କ ମଧ୍ୟରେ
ଶ୍ରେଷ୍ଠ ବିଦେଶତ ହୋଇଥିବା କୃଷି ବିଭାଗର
ପ୍ରଜାପନ ମେଡ଼

ଗତ ଜନରାଜ୍ୟ-ଦିବସରେ ଶ୍ରେଷ୍ଠ ବିଦେଶତ
ହୋଇଥିବା କୃଷି ବିଭାଗର ପ୍ରଜାପନ ମେଡ଼ିଆର୍
ରାଜ୍ୟପାଳଙ୍କ ସହୃଦୟମିତୀ ପୁରସ୍କାର ପ୍ରଦାନ
କରୁଅଛନ୍ତି

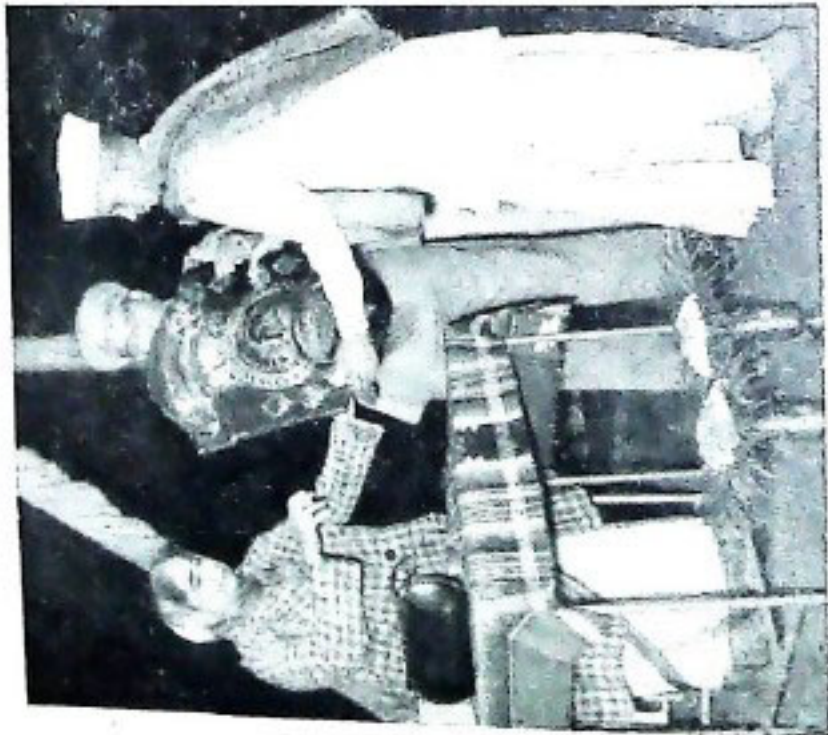

କନକରାଜ୍ୟ-ଭବ୍ୟ ଉପଲକ୍ଷେ କ୍ଷେତ୍ରସ୍ତମ୍ଭରେ ଅନୁଷ୍ଠିତ ହୋଇଥିବା
 ଆଚାର୍ଯ୍ୟବାଳା ପ୍ରତିଷ୍ଠାପତ୍ରରେ ପ୍ରଥମସ୍ଥାନ ଅଧିକାର କରିଥିବା
 ଶ୍ରୀ ଅକ୍ଷୟୀ ସୁରସାର ଗ୍ରହଣ କରୁଥିବାରୁ



ଗଜ କନକରାଜ୍ୟ-ଭବ୍ୟରେ ଓଡ଼ିଶାର ରାଜ୍ୟପାଳଙ୍କ ପତ୍ନୀମଣି
 ଶ୍ରୀମତୀ ସୁରେନ୍ଦ୍ରକର କେନ୍ଦୁଝର ଜିଲ୍ଲାର ବାଲିକା
 ଦୟାଲସୁର ଶ୍ରୀମତୀ କର୍ପୁ ଦେବୀଙ୍କୁ

ଓଡ଼ିଶାରେ ମୃତ୍ତିକାଶିଳ୍ପ

ଦରିଦ୍ରର କୃଷିରେ ସାଧାରଣ ବ୍ୟବହାରୀ ସାମଗ୍ରୀରୂପେ ବ୍ୟବହୃତ ହେବାଠାରୁ ଆରମ୍ଭକରି ବହୁତକଣା, ବୈଦ୍ୟୁତିକ ଯୋଗାଯୋଗ ସମ୍ପର୍କିତ ଇଞ୍ଜିନିୟରିଂ, ନେଟ୍‌ଇଞ୍ଜିନ୍ ଓ ଆଣବିକ ପ୍ରତ୍ୟକ୍ଷ ସୁମାନ ଯତ୍ନ ଅଂଶ ଆଦି ଗୁରୁତ୍ୱପୂର୍ଣ୍ଣ ଉପାଦାନରୂପେ ବ୍ୟବହୃତ ହେବାପର୍ଯ୍ୟନ୍ତ ବହୁକ୍ଷେତ୍ରରେ ମୃତ୍ତିକାଶିଳ୍ପ ସାମଗ୍ରୀଗୁଡ଼ିକର ସ୍ଥାନ ରହିଛି । ଇଟାଗ୍ରାହ, ମେଳିଆ ଓ କାରୁରେ ଲଗୁଥିବା ଟାଇଲ, ସ୍ୱାସ୍ଥ୍ୟଉପକରଣ, ନର୍ଦ୍ଦମା-ପାଇପ୍, ଚିନାବାସନ, ଅନ୍ୟାନ୍ୟ ବାସନକୁସନ, ଖାଦ୍ୟଗ୍ରାହ୍ୟ ଓ ଜଳରଖିବାପାତ୍ର, ଫୁଲଦାନ, ଉଚ୍ଚ ଓ ନୀଚ ଶକ୍ତି ସମ୍ପନ୍ନ ବହୁତକମଳେ ଇନ୍‌ସୁଲେଟର, ପତ୍ତାସାଗାର ପୋର୍ସେଲିନ୍ ଗ୍ରହାଣନକ ପୋର୍ସେଲିନ୍ ଇତ୍ୟାଦି ଗୁଡ଼ିକରେ ମୃତ୍ତିକାଶିଳ୍ପ ସାମଗ୍ରୀ ବହୁଳସ୍ୱରୂପେ ବ୍ୟବହୃତ ହୋଇଥାଏ ।

ଏହି ପ୍ରକାର ଉର୍ଦ୍ଧ୍ୱଗ୍ୟ ହେଉଛି ମୃତ୍ତିକାଶିଳ୍ପ-ପାଇଁ କଞ୍ଚାମାଲ ମିଳୁଥିବା ସ୍ଥାନସମ୍ପର୍କରେ ଓ କଞ୍ଚାମାଲ ଗୁଡ଼ିକର ଉପଯୋଗ ସମ୍ପର୍କରେ ଗୋଟିଏ ଚିନ୍ତାଦେବା ଓ ବର୍ତ୍ତମାନସୁଦ୍ଧା ମିଳୁଥିବା ତଥ୍ୟଉପରେ ଉତ୍ତମ ସେଗୁଡ଼ିକ ଯେପରି ପୂର୍ଣ୍ଣ ଉପଯୋଗ କରାଯାଇ ପାରିବ ସେଥିପାଇଁ ଆଗ୍ରହ ସୃଷ୍ଟିକରିବା ।

ମୃତ୍ତିକା ଶିଳ୍ପର ଅନ୍ୟତମ ଅଂଶ ଅଗ୍ନିସହନଶୀଳଦ୍ରବ୍ୟ ତିଆରି

ମୃତ୍ତିକା ଶିଳ୍ପର ଆଉଗୋଟିଏ ଉଲ୍ଲେଖଯୋଗ୍ୟ ଅଂଶ ହେଉଛି ଅଗ୍ନିସହନଶୀଳ ଦ୍ରବ୍ୟ ପ୍ରସ୍ତୁତକରିବା । ଅଗ୍ନିସହନଶୀଳ ଦ୍ରବ୍ୟ ବିନା କୌଣସି ଆଧୁନିକଲୁହା ପ୍ରଭୃତି ତରଳାୟନ କରୁ ନିମ୍ନ ପତ୍ତାସାଗାରରେ ବା ପ୍ରଧାନ କାରଖାନାରେ, କୌଣସି ପ୍ରତିସ୍ତା କାର୍ଯ୍ୟକାରୀ ହୋଇ ପାରିବ ନାହିଁ । ପ୍ରତ୍ୟେକ ୧୦୦ ଟନ୍ ଲୁହା

ଓ ଇସ୍ପାତ ଉତ୍ପାଦନପାଇଁ ୧୫ ଠାରୁ ୨୦ ଟନ୍ ପର୍ଯ୍ୟନ୍ତ ଅଗ୍ନିସହନଶୀଳ ଦ୍ରବ୍ୟ ପ୍ରୟୋଜନ ହୋଇଥାଏ । ଅଗ୍ନିସହନଶୀଳ ଦ୍ରବ୍ୟ ମୁଖ୍ୟତଃ ୩ଟି ଶ୍ରେଣୀରେ ବିଭକ୍ତ ଯଥା:—ଅମୁସ୍ତ, ମୌଳିକ ଓ ନିରପେକ୍ଷ । ଅଗ୍ନିମୃତ୍ତିକା, ସିଲିମାନାଇଟ୍, ଓ ସିଲିକା ପ୍ରଥମ ଶ୍ରେଣୀରୁକ୍ତ, ମାଗ୍ନେସାଇଟ୍, ହୋମ୍‌ମାଗ୍ନେସାଇଟ୍, ଡୋଲୋମାଇଟ୍, ଫରେଷ୍ଟ୍ରାଇଟ୍ ଦ୍ୱିତୀୟଶ୍ରେଣୀରୁକ୍ତ ଏବଂ ଗ୍ରାଫାଇଟ୍, ହୋମାଇଟ୍ ଓ ଆଲୁମିନା ତୃତୀୟଶ୍ରେଣୀରୁକ୍ତ । ଓଡ଼ିଶାରେ ମାଗ୍ନେସାଇଟ୍ ଛଡ଼ା ଉପରଲିଖିତ ସବୁପ୍ରକାର ଅଗ୍ନିସହନଶୀଳ ଦ୍ରବ୍ୟ ପ୍ରସ୍ତୁତ କରିବା ଉପଯୋଗୀ କଞ୍ଚାମାଲ ରହିଛି ।

ଚିକ୍‌କଣ ମୃତ୍ତିକାପାତ୍ର ଓ ପୋର୍ସେଲିନ, ବହୁତ ନିରାପେକ୍ଷ ଇଟା ସମେତ ବିଭିନ୍ନ ପ୍ରକାରର ଅଗ୍ନିସହନଶୀଳ ଦ୍ରବ୍ୟ ପ୍ରଭୃତି ଧଳାମାଟି ସାମଗ୍ରୀ ତିଆରି କରିବାକୁ ହେଲେ ଯେଉଁସବୁ ଉଲ୍ଲେଖଯୋଗ୍ୟ କଞ୍ଚାମାଲ ଆବଶ୍ୟକ ସେ ଗୁଡ଼ିକ ହେଉଛି (୧) ଚିନାମାଟି ଯାହାକୁ କର୍ତ୍ତଳିନ୍ ମଧ୍ୟ କୁହାଯାଇଥାଏ, (୨) ପ୍ଲାଷ୍ଟିକ୍ ମୃତ୍ତିକା ଯାହା 'ବଲ୍‌କ୍ଲୋ' ରୂପେ ମଧ୍ୟ ପରିଚିତ, (୩) ଅଗ୍ନିମୃତ୍ତିକା, (୪) ଦୁର୍ଜ, (୫) ଫେଲ୍ଡ୍‌ସ୍ପାର ।

ଓଡ଼ିଶାରେ ଧଳାମାଟି ବା ଚିକ୍‌କଣ ମାଟିକିନିଷ ତିଆରିପାଇଁ କଞ୍ଚାମାଲ

ଧଳାମାଟି ବା ଚିକ୍‌କଣମାଟି ସାମଗ୍ରୀ ତିଆରି କରିବା ପାଇଁ ଯେଉଁ ସବୁ କଞ୍ଚାମାଲ ଆବଶ୍ୟକ ଉପସ୍ତେଜ କଞ୍ଚାମାଲଗୁଡ଼ିକ ହେଉଛି ତାହାର ୯୮% ଭାଗ । ମୟୂରଭଞ୍ଜ ଜିଲ୍ଲାର ସାଇରଙ୍ଗପୁର ଅଞ୍ଚଳରେ, ସୁନ୍ଦର-ଗଡ଼ ଜିଲ୍ଲାର ସନଗାଙ୍ଗପୁର ଅଞ୍ଚଳରେ, ସମ୍ବଲପୁର ଜିଲ୍ଲାର ଝାଝପୁର ଓ ବରଗଡ଼ ଅଞ୍ଚଳରେ ଏବଂ କୋରାପୁଟ ଜିଲ୍ଲାର ସମ୍ବଲପୁର ସବ୍‌ଡିଭିଜନରେ ସର୍ବୋତ୍କୃଷ୍ଟ

ଉତ୍କଳ ପ୍ରସଙ୍ଗ

ତନାମାଟି ରହିଥିବାର ଜଣାଯାଇଛି । ବର୍ତ୍ତମାନ ଏ ସମ୍ପର୍କରେ ଯେଉଁ ସବୁ ତଥ୍ୟ ମିଳୁଛି ତାହା ସ୍ପଷ୍ଟ ନା ସହସ୍ପୃତ ନୁହେଁ । ଓଡ଼ିଶାର ଢେଙ୍କାନାଳ, ବଲାଙ୍ଗୀର ଓ କଳାହାଣ୍ଡି ଜିଲ୍ଲାରେ ମଧ୍ୟ ତନାମାଟି ରହିଥିବାର ସମ୍ଭାବ ମିଳୁଛି ।

ବର୍ତ୍ତମାନ କେବଳ ମୟୂରଭଞ୍ଜ ଜିଲ୍ଲାର ତନାମାଟି ଥିବା କେତେକ ସ୍ଥାନରେ କାର୍ଯ୍ୟ ଚାଲୁଛି । ଆଶ୍ଚର୍ଯ୍ୟର କଥା ଯେ ଏସବୁ ତନାମାଟିତଳ ଓଡ଼ିଶା ବାହାର ବଜାରମାନଙ୍କରେ, ବିଶେଷତଃ ବମ୍ବେ ସହରରେ ଥିବା ବସ୍ତ୍ରଶିଳ୍ପରେ ଏବଂ ପଶ୍ଚିମବଙ୍ଗର କଲିକତାସ୍ଥ ମୁଦ୍ରିକା-ଶିଳ୍ପରେ ବ୍ୟବହୃତ ହେବା ନିମନ୍ତେ ବ୍ୟବସାୟ ହୋଇଥିଲା ।

ଓଡ଼ିଶାରେ ଧଳାମାଟି ଶିଳ୍ପର କାରଖାନା

ଓଡ଼ିଶାରେ କେବଳ ୨ଟି ଧଳାମାଟି ଶିଳ୍ପ କାରଖାନା କାର୍ଯ୍ୟ କରୁଛି । କଟକଜିଲ୍ଲାର ବାରଙ୍ଗଠାରେ ଥିବା କାରଖାନାଟି ଆବଶ୍ୟକୀୟ ସମସ୍ତ ତନାମାଟି ରଜ୍ୟ ବାହାରୁ ଆମଦାନୀ କରୁଛି । ମୟୂରଭଞ୍ଜ ଜିଲ୍ଲାରେ ଥିବା କାରଖାନାଟି ତନାମାଟି ଖଣିଗୁଡ଼ିକର ଅତି ନିକଟରେ ଅବସ୍ଥିତ ହୋଇଥିଲେ ମୁଣ୍ଡା ଅନୁସୂଚିତଶ୍ରମକାର୍ଯ୍ୟ ଚାଲୁଥିବାଯୋଗୁ ତାହା ଏହି ସବୁ ଖଣିଗୁଡ଼ିକରୁ ଅତି ଅଳ୍ପ ପରିମାଣର ତନାମାଟି ବ୍ୟବହାରରେ ଲାଗାଇ ପାରିବ ।

ସହରରେ ଅନ୍ୟାନ୍ୟ କେତେକ ଶିଳ୍ପାନୁଷ୍ଠାନମଧ୍ୟ ତନାମାଟି ବ୍ୟବହାର କରୁଛନ୍ତି । ଏମାନଙ୍କମଧ୍ୟରୁ କେବଳ ବ୍ରଜସଜନଗରଠାରେ ଥିବା କାଗଜ କାରଖାନାଟି ପ୍ରତିଦିନ ପ୍ରାୟ ୧୦ଟନ୍ ତନାମାଟି ବ୍ୟବହାର କରୁଥାଏ । ଅନ୍ୟତମ ବୃହତ୍ ତନାମାଟି ବ୍ୟବହାରକାରୀ ହେଉଛି ଓଡ଼ିଶା ଟେକ୍ସଟାଇଲମିଲ୍ । ଏ ଦୁଇଟିଯାକ କାରଖାନା ବାହାରୁ ତନାମାଟି ଆମଦାନୀ କରନ୍ତି । ତେଣୁ ଓଡ଼ିଶାରେ ତନାମାଟି

ଖଣିଗୁଡ଼ିକର ବିକାଶ କରିବାପାଇଁ ବିପୁଳ ପରିସର ରହିଛି । ବାହାରେମଧ୍ୟ ଏହାର ବିଶେଷ ଗୁଣ୍ଡା ରହିଛି । କୁଣ୍ଡି ଆଦି ତିଆରି କରିବାପାଇଁ ଧଳାମାଟି ଶିଳ୍ପରେ ଅପେକ୍ଷାକୃତ କମ୍ ପରିମାଣରେ ପୋଡ଼ାମାଟି ବ୍ୟବହାର କରାଯାଏ । କିନ୍ତୁ ବିଭିନ୍ନ ପ୍ରକାରର ଗୁଣ୍ଡା ଓ ରୂଲମାନଙ୍କରେ ଲାଗିବାପାଇଁ ଯେଉଁସବୁ ବିଭିନ୍ନ ଆକାରର ଇଟା ଓ ମୁଣ୍ଡାଗୁଡ଼ିକ ତିଆରି କରାଯାଏ, ସେଥିରେ ଏହା ପ୍ରାୟଶଃ ବ୍ୟବହୃତ ହୋଇଥାଏ । ସମଗ୍ର ପୃଥିବୀରେ ଯେତେ ଅଗ୍ନିସହନଶୀଳ ଦ୍ରବ୍ୟ ପ୍ରସ୍ତୁତ ହୁଏ, ତାହାର ଶତକଡ଼ା ୭୦ ଭାଗ ହେଉଛି କେବଳ ଅଗ୍ନିମୁଦ୍ରିକାଜାତ ଅଗ୍ନିସହନଶୀଳଦ୍ରବ୍ୟ । ଦ୍ଵିତୀୟୋତ୍ତମର ଶେଷସୂତା ଦେଶରେ ସମୁଦାୟ ୧୦ଲକ୍ଷ ଟନ୍ ଅଗ୍ନିସହନଶୀଳଦ୍ରବ୍ୟ ପ୍ରସ୍ତୁତ ହେବାର ବ୍ୟବସ୍ଥା ଥିବାପୁଣ୍ୟେ ପ୍ରକୃତ ଉତ୍ପାଦନ ହେଉଛି ୮ଲକ୍ଷ ଟନ୍ ।

ଓଡ଼ିଶାରେ ପ୍ରତିଷ୍ଠିତ ଦୁଇଟି ଅଗ୍ନିସହନଶୀଳ-ଦ୍ରବ୍ୟ ତିଆରି କାରଖାନା ମଧ୍ୟରୁ ଗୋଟିଏ ରାଜଗାଙ୍ଗପୁରଠାରେ ଅବସ୍ଥିତ ଓ ଏହାର ମାଲିକ ହେଉଛନ୍ତି ମେସର୍ସ ଓଡ଼ିଶା ପିମେଣ୍ଟ ଲିମିଟେଡ଼ । ଅନ୍ୟଟି ଭୁବନେଶ୍ଵର ଓ ଜର୍ମାନମିଳିତ ପ୍ରତିଷ୍ଠାନରେ ବେଲପାହାଡ଼ଠାରେ ଅବସ୍ଥିତ ଓ ଟାଟାକମ୍ପାନୀ ହେଉଛନ୍ତି ଏହାର ମାଲିକ । ଭୃଗୁପୁ କାରଖାନାଟି ମଧ୍ୟମ ଧରଣର ଓ ତାହା କଟକଜିଲ୍ଲାର ବାରଙ୍ଗଠାରେ ଅବସ୍ଥିତ । ତିନୋଟିଯାକ କାରଖାନା ମିଶି ୨ଲକ୍ଷ ଟନ୍ ଉତ୍ପାଦନ କରନ୍ତି । ଏହା ଆଶା କରାଯାଉଥିବା ମୋଟ ଉତ୍ପାଦନର ଶତକଡ଼ା ୨୫ଭାଗ ମାତ୍ର । ମଧ୍ୟ ଅକାରର ଆଉ ଗୋଟିଏ କାରଖାନା ହୋଇପୁରୁଣାଠାରେ ନିର୍ମିତ ହେଉଛି ଏବଂ ଏହାଛଡ଼ା ଅନ୍ୟ କାରଖାନାପାଇଁ ଲାଭସେନ୍ଦ୍ର ହୋଇଯାଇଛି । ବର୍ତ୍ତମାନ ଥିବା କାରଖାନାଗୁଡ଼ିକରେ ଉତ୍ପାଦନ ବୃଦ୍ଧି କରାଇବା ପାଇଁ ମଧ୍ୟ ପ୍ରସ୍ତାବ ରହିଛି । ଲୁହା ଓ ଲସ୍ତାକ ଶିଳ୍ପ

ଉତ୍କଳ ପ୍ରସଙ୍ଗ

ସମଶଃ ପ୍ରସାର ହେବା ଫଳରେ ଅଗ୍ନିସହନଶୀଳ-
ଦ୍ରବ୍ୟର ଗୁଣ୍ଡଦା ମଧ୍ୟ ବିଶେଷ ଭାବରେ ବୃଦ୍ଧିପାଇଛି ।
ଉତ୍ପାଦନର ପରିମାଣ ଓ ଗୁଣ୍ଡଦା ମଧ୍ୟରେ ଏତେ
ପାର୍ଥକ୍ୟ ରହିଛି ଯେ ଏପର୍ଯ୍ୟନ୍ତ ଗୁଣ୍ଡଦା ମେଣ୍ଟାଇବା
କ୍ଷମନ୍ତେ ବହୁପରିମାଣରେ ବିଦେଶରୁ ଆମଦାନୀ
କରାଯାଉଛି ।

ଭୃଗୁସୁ ଓ ୪ର୍ଥ ଯୋଜନାକାଳ ମଧ୍ୟରେ ଲୁହା
ଓ ଇସ୍ପାତର ଉତ୍ପାଦନ ୧୮୦ ଲକ୍ଷ ଟନ୍‌କୁ ବୃଦ୍ଧି
ପାଇବା ସଙ୍ଗେ ସଙ୍ଗେ ଏହି ସବୁ ଲୁହା ଓ ଇସ୍ପାତ
କାରଖାନାଗୁଡ଼ିକର କର୍ମଶୀଳ ଓ ରକ୍ଷଣାବେକ୍ଷଣ ପାଇଁ
ଅନୁ୍ୟନ ୨୫ରୁ ୩୦ ଲକ୍ଷ ଟନ୍ ଅଗ୍ନିସହନଶୀଳ
ଦ୍ରବ୍ୟ ଦରକାର ହେବ । ଲୁହା ଓ ଇସ୍ପାତ କାରଖାନା
ଗୁଡ଼ିକ ଫଳରେ ଭଲଭଲ କାରଖାନା ଓ ଗ୍ରେଲିଂ ମିଲ
ଭଳି ଯେଉଁସବୁ ଗୋଟି ଶିଳ୍ପର ସୁସମାପତ ହେବ
ସେଗୁଡ଼ିକ ମଧ୍ୟ ବହୁପରିମାଣରେ ଅଗ୍ନିସହନଶୀଳ
ଦ୍ରବ୍ୟ ଦରକାର କରିବେ ।

ବିନିଯୋଗ ନ ହୋଇ ରହିଥିବା ମୃତ୍ତିକା

ବର୍ତ୍ତମାନ ଅଗ୍ନିସହନଶୀଳ ଦ୍ରବ୍ୟ ତଥ୍ୟ ପାଇଁ
ଯେଉଁ ଅଗ୍ନିମୃତ୍ତିକା ଦରକାର ହେଉଛି; ବହୁତଃ
ସେ ସବୁତକ ପ୍ରାୟାଶ୍ଚୟେ ସଂଗ୍ରହ କରାଯାଉଛି ।
ଏପର୍ଯ୍ୟନ୍ତ ପ୍ରଚୁର ଅଗ୍ନିମୃତ୍ତିକା ବିନିଯୋଗ ନ ହୋଇ-
ପାରୁ ପଡ଼ିଛି ଓ ଲଭଜନକଭାବେ ଏ ସବୁର
ଉପଯୋଗ କରାଯାଇ ପାରିବ । ଏ ସମ୍ପଦ ଅଧିକାଂଶ
ଭାବେ ଢେଙ୍କାନାଳ, ସମ୍ବଲପୁର, କୋରାପୁଟ,
ସୁନ୍ଦରଗଡ଼, ବଲାଙ୍ଗୀର, କଟକ ଓ ପୁଷ୍କରିମାନଙ୍କରେ
ରହିଛି ।

ସିଲିକା ବିଭିନ୍ନ ଗୁଣ୍ଡିକ ଆକାରରେ ମିଳିଥାଏ ।
ପଥର-ଜାତରେ ଏହା ଶୁଦ୍ଧ ଅବସ୍ଥାରେ ଥିବା
ସ୍ଥଳେ ନିଶ୍ଚିତ ସମ୍ବୁଦ୍ଧ ବାଲିଲେ ନିକୃଷ୍ଟ ଅବସ୍ଥାରେ
ଥାଏ । ଏ ଦୃଶ୍ୟର ମଧ୍ୟବର୍ତ୍ତୀ ଧରଣର ଯେଉଁ

ସିଲିକା ସାଧାରଣତଃ ଧଳାମାଟି ଶିଳ୍ପରେ ବ୍ୟବହାର
କରାଯାଇଥାଏ ତାହା ହେଉଛି, ପଥର-କାଚ, କାର୍ନ,
ଫ୍ଲୁଇ ଓ ବାଲିପଥର । କ୍ୱାର୍ଟଜାଇଟ୍, ଗାନ୍ଧିଷ୍ଟର,
ଆଗେଟ୍ ଭଳି ଅନ୍ୟାନ୍ୟ କିସମର ଯେଉଁ ସିଲିକା
ରହିଛି, ତାହା ଅଗ୍ନିସହନଶୀଳ ସିଲିକା ପ୍ରସ୍ତୁତ
କରିବାରେ ବ୍ୟବହୃତ ହୁଏ । କେତେକ ଖାଣି
କିସମର ସିଲିକା-ବାଲି ଅଗ୍ନିସହନଶୀଳ ସିଲିକା ଓ
କାଚ ତଥ୍ୟ କରିବାରେ ବ୍ୟବହାର କରାଯାଏ ।

ଏ ପର୍ଯ୍ୟନ୍ତ ବାହାର କରାଯାଇଥିବା ଶେ-
ଗୁଡ଼ିକରୁ ସାଧାରଣତଃ କ୍ୱାର୍ଟ ଓ ବଡ଼ ବଡ଼
ଦାନାବିଶିଷ୍ଟ କ୍ୱାର୍ଟଜାଇଟ୍ ମିଳୁଛି । ଏଗୁଡ଼ିକ ଉତ୍ତମ
ମାଟିପାତ୍ର, ପୋର୍ସେଲିନ୍ ଅଗ୍ନିସହନଶୀଳ ଦ୍ରବ୍ୟ ଓ
କାଚ ତଥ୍ୟ କରିବାରେ ବ୍ୟବହୃତ ହୁଏ । କିନ୍ତୁ
ବିଭିନ୍ନ କ୍ଷେତ୍ରରେ ବ୍ୟବହାର କରାଯିବା ପାଇଁ
ଏ ଦୃଶ୍ୟର କିଛି କିଛି କିଛି କିଛି କିଛି କିଛି
ପେଣାସାଇ ତୁନା କରି କ୍ୱାର୍ଟଗୁଣ୍ଡ ଉତ୍ପାଦନ କରିବାର
ଗୋଟିଏ ପ୍ରସ୍ତାବ ମଧ୍ୟ ରହିଛି । ସମ୍ବଲପୁର,
ମୟୂରଭଞ୍ଜ, ଢେଙ୍କାନାଳ, କୋରାପୁଟ ଓ ସୁନ୍ଦରଗଡ଼
ଜିଲ୍ଲାମାନଙ୍କରେ ବିଶେଷ ଖାଣି ଧରଣର କ୍ୱାର୍ଟ ଓ
କ୍ୱାର୍ଟଜାଇଟ୍ ରହିଛି ।

ଫେଲ୍ ସ୍ପାର

ମାଟି ସାମଗ୍ରୀ, ପୋର୍ସେଲିନ୍ ଓ କାଚ ତଥ୍ୟ
କରିବାପାଇଁ ଗୋଟିଏ ଅତି ଗୁରୁତ୍ୱପୂର୍ଣ୍ଣ କିଛି କିଛି
ମଧ୍ୟ ଓଡ଼ିଶାରେ ମିଳେ । ଢେଙ୍କାନାଳ, ମୟୂରଭଞ୍ଜ
ଓ ଗଞ୍ଜାମ ଜିଲ୍ଲାମାନଙ୍କରେ ଏହି ଦ୍ରବ୍ୟ ରହିଥିବାର
ଦେଖାଯାଇଛି ।

ଅଗ୍ନିସହନଶୀଳ ଦ୍ରବ୍ୟ ତଥ୍ୟ କରିବାରେ
ଗ୍ରାଫାଇଟ୍ ହେଉଛି ଏକ ଗୁରୁତ୍ୱପୂର୍ଣ୍ଣ କିଛି କିଛି ।
ଏହାମଧ୍ୟ ପ୍ରଚୁର ପରିମାଣରେ ଓଡ଼ିଶାରେ ମିଳେ ।

ଉତ୍କଳ ପ୍ରସଙ୍ଗ

ସ୍ୱରକ୍ଷାରେ ଏହି କଞ୍ଚାମାଲର ସଫାଧନ ଉତ୍ପାଦକ ହେଉଛି ଓଡ଼ିଶା ସରକାର । କିନ୍ତୁ ଦୁର୍ଭାଗ୍ୟବଶତଃ ଏ ସବୁକଳ ଗ୍ରାହକଙ୍କୁ ପେନ୍‌ସିଲ, ଲଲେକ୍ସୋଡ୍ରସ୍, ଲ୍ୟୁକ୍‌କାଣ୍ଡ ତଥାକି କରପିକା ପାଇଁ ଚୁଲ୍ ଓ ତଳେଇ କାରଖାନାମାନଙ୍କରେ ବ୍ୟବହୃତ ହେବାପାଇଁ ସରକାରୀ ବାହାରକୁ ରପ୍ତାନ କରି ଦିଆଯାଏ ।

ଡୋଲୋମାଇଟ୍, ହୋମାଇଟ୍, ସ୍ଟିଟାଇଟ୍, ଆସ୍‌ବେଷ୍ଟାସ୍ ଆଦି କଞ୍ଚାମାଲ ପ୍ରଭୃତି ପରିମାଣରେ ମିଳୁଥିଲେ ମଧ୍ୟ ଏ ପର୍ଯ୍ୟନ୍ତ ମୃତ୍ତିକାଶିଳୁ କ୍ଷେପରେ ଉପଯୁକ୍ତ ଭାବେ ଏଗୁଡ଼ିକର ଉପଯୋଗ କରାଯାଇ ନାହିଁ ।

ସରକାରଙ୍କ ଉଦ୍ୟମରେ ଖଟି ଟାଇଲ

ତଥାକି କାରଖାନା ପ୍ରତିଷ୍ଠିତ ହେଉଛି

ମୃତ୍ତିକା ଶିଳୁର ଉପର ଲଖିତ ଶାଖାଗୁଡ଼ିକ ବ୍ୟଗତ ଆଉ ଗୋଟିଏ ଅତି ସାଧାରଣ ଅଧିକ ଗୁରୁତ୍ୱପୂର୍ଣ୍ଣ ଉପଯୋଗ ନିମନ୍ତେ ବିପୁଳ କ୍ଷେତ୍ର ରହିଛି । ପ୍ରତି ବର୍ଷ ଓଡ଼ିଶାର ଉପକୂଳବର୍ତ୍ତୀ ଜିଲ୍ଲାମାନଙ୍କରେ ଅଗ୍ନିକାଣ୍ଡ ବର୍ଷ ଶହ ଶହ ଗୁଳ୍‌ବର ନିଆଁରେ ପୋଡ଼ି ବ୍ୟସ୍ତ ହୋଇଯାଉଛି । ଫଳରେ ଗାଁଗଣ୍ଡାର ଲୋକମାନେ ବିଶେଷ ଖତରପ୍ର ହୋଇ ପଡ଼ୁଛନ୍ତି । ଗୁଳ୍‌ବରଗୁଡ଼ିକୁ ଅଗ୍ନିକାଣ୍ଡରୁ ରକ୍ଷା କରିବାର ଏକମାତ୍ର ଉପାୟ ହେଉଛି ସେଗୁଡ଼ିକ ପାଇଁ ଅଗ୍ନିନିରୋଧକ ଛତା ଯୋଗାଇ ଦେବା । ଗାଁଗଣ୍ଡାଲର ଉତ୍ତର ଲୋକ ପକ୍କା ଛତା ବା ଆସ୍‌ବେଷ୍ଟାସ୍ କିମ୍ବା କ୍ୱେରେଟେଡ୍ ଛତା ତଥାକି କରପିକା ପାଇଁ ପଇସା ଖର୍ଚ୍ଚ କରି ପାରିବ ନାହିଁ । ଖର୍ଚ୍ଚ କରିବାର କ୍ଷମତା ଥିଲେ ମଧ୍ୟ ଉପଯୁକ୍ତ ପରିମାଣରେ କ୍ୱେରେଟେଡ୍ ବୃଦ୍ଧର (ସିଟ୍) ମିଳୁନାହିଁ । ଛତା ପାଇଁ ଆସ୍‌ବେଷ୍ଟାସ୍ ତଥାକି କରପିକା ଗଲେ ସେଥିପାଇଁ ବିଦେଶରୁ ଆସ୍‌ବେଷ୍ଟାସ୍ ଆମଦାନୀ କରିବାକୁ ହେବ ଓ ଫଳରେ

ବୈଦେଶିକ ମୁଦ୍ରା ଖର୍ଚ୍ଚ ହୋଇଯିବ । ଏହିସବୁ ଅସୁବିଧାରୁ ରକ୍ଷା ପାଇବା ନିମନ୍ତେ ଓଡ଼ିଶା ସରକାର ଶାଖା ଓ ବାଙ୍ଗାଲେର ଛତାରେ ଛତା ଟାଇଲ ତଥାକି କାରଖାନା ସ୍ଥାପନ କରିବାକୁ ଉତ୍ସାହ କରୁଛନ୍ତି । ସରକାର ତଳତ ଆର୍ଥିକ ବର୍ଷ ମଧ୍ୟରେ ତିନୋଟି ଯନ୍ତ୍ରାଳୟ ଶାଖା ଟାଇଲ ତଥାକି କାରଖାନା ପ୍ରତିଷ୍ଠା କରିବାପାଇଁ ମଞ୍ଜୁର ଦେଇଛନ୍ତି ।

ତୃତୀୟ ଯୋଜନାରେ କାର୍ଯ୍ୟକାରୀ କରିବା ପାଇଁ କେତେଗୁଡ଼ିଏ ହସ୍ତାକ ବର୍ତ୍ତମାନ ପରାମର୍ଶଦାତା ରହିଛି । ଏଥିମଧ୍ୟରୁ ସବୁଠାରୁ ଗୁରୁତ୍ୱପୂର୍ଣ୍ଣ ହେଉଛି ଗୋଟିଏ ଉତ୍କଳ ସମ୍ପନ୍ନ ବିଦ୍ୟୁତ୍ ଉପଯୋଗ ଲବ୍ଧିକର୍ତ୍ତା ତଥାକି କାରଖାନା, ଗୋଟିଏ ଅନୁଷ୍ଠାନ ସମ୍ପନ୍ନ ବୈଦ୍ୟୁତିକ କାରଖାନା, ଗୋଟିଏ ସ୍ତ୍ରୀ କର୍ମାଳୟ ଆକାରର ପୋର୍ଟଲଣ୍ଡ ସିମେଣ୍ଟ କାରଖାନା, ଗୋଟିଏ କ୍ୱାର୍ଟ୍‌ଗୁଣ୍ଡା କରିବା କାରଖାନା, କାଚ ଉତ୍ପାଦନା କାରଖାନା ଓ ଗୋଟିଏ ଆସ୍‌ବେଷ୍ଟାସ୍ ସିମେଣ୍ଟ ବୃଦ୍ଧର ତଥାକି କରପିକା କାରଖାନା ସ୍ଥାପନ କରିବାକୁ ।

ଝାରସୁଗୁଡ଼ା ମାଟିପାଟ ବକାଶ କେନ୍ଦ୍ର

ପ୍ରଥମ ଯୋଜନାକାଳରେ ଝାରସୁଗୁଡ଼ାଠାରେ ସରକାରୀ ଦ୍ୱାରା ଆରମ୍ଭ ମାଟିପାଟ ବକାଶ କେନ୍ଦ୍ର ବିଷୟରେ ଉଲ୍ଲେଖ ନ କରାଗଲେ ବିବରଣୀ ଅସମ୍ପୂର୍ଣ୍ଣ ରହିଯିବ । ଏହି କେନ୍ଦ୍ରଟି ଧୀରେ ଧୀରେ ପ୍ରସାରିତ ହେଉଛି । ଏ ବର୍ଷ ୧୦ ଜଣ ବୃତ୍ତିଧାରୀ ଏହି କେନ୍ଦ୍ରରେ ତାଲିମ ଦେବାର ବ୍ୟବସ୍ଥା କରାଯାଇଛି । କେନ୍ଦ୍ରଟି ସବୁ ପରିଦର୍ଶକମାନଙ୍କ ପାଇଁ ଉନ୍ନତ ରହିଛି ଓ କେନ୍ଦ୍ର ଏଠାରେ କୌଣସି ବିଷୟ ଶିଖିବାକୁ ସୁବିଧା ତାଙ୍କୁ ସ୍ୱାଗତ କରାଯାଏ । ଆଗାମୀ ବର୍ଷମାନଙ୍କ ଭିତରେ ଏହାକୁ ଆହୁରି ବଢ଼ାଇ

ଓ କାର୍ଯ୍ୟର ସମସ୍ୟାଗୁଡ଼ିକର ସମାଧାନ କରିବା ଦିଗରେ ଦେସରକାଶ୍ଚ ଉଦ୍ୟୋଗକାଶ୍ଚମାନଙ୍କୁ ସୁଦୃଢ଼ା ଦେବାପାଇଁ ଗୋଟିଏ ଯୋଜନା ରହିଛି । ଜନସାଧାରଣଙ୍କ ସେବା କରିବା ସଙ୍ଗେ ସଙ୍ଗେ ଏହି କେନ୍ଦ୍ରଟି ଗୌଣ କାରଖାନାଗୁଡ଼ିକୁ ତିଆରି ସାମଗ୍ରୀ ଓ ଚିକ୍ନଣୀ ବ୍ରାବ୍ୟ ଯୋଗାଇବାକୁ ଯାଉଛି । ଏ କାରଖାନାଗୁଡ଼ିକ ମଧ୍ୟରୁ ଗୋଟିକର ନିର୍ମାଣକାର୍ଯ୍ୟ ବରଗଡ଼ଠାରେ ଆରମ୍ଭ ହୋଇ ସାରିଲାଣି ।

କଟକଠାରେ ମଧ୍ୟ ସେହିପରି ଗୋଟିଏ କାରଖାନା ପ୍ରତିଷ୍ଠା କରିବା ପାଇଁ ଓଡ଼ିଶା ସରକାର ମଞ୍ଜୁରୀ ଦେଇଛନ୍ତି ।

କାଚ

ଧଳାମାଟି ସାମଗ୍ରୀ ଓ ଅଗ୍ନିସହନଶୀଳ ବ୍ରାବ୍ୟ ତିଆରି କାରଖାନା ବ୍ୟତୀତ ଓଡ଼ିଶାରେ ଦୁଇଟି କାଚ କାରଖାନା ମଧ୍ୟ କାର୍ଯ୍ୟ କରୁଛି । ଏଥିରୁ ଗୋଟିଏ

କଟକ ଜିଲ୍ଲାର ବାରଙ୍ଗଠାରେ ଅବସ୍ଥିତ ଓ ଏ କାରଖାନାଟିର ତିନୋଟି ଉତ୍ପାଦନ କ୍ଷମତା ରହିଛି । ବାରଙ୍ଗ କାରଖାନାରେ ସବୁ ପ୍ରକାର ପାତ ତିଆରି କରାଯାଏ ଏବଂ ଏଠାରେ ଅତ୍ୟାଧୁନିକ ସ୍ୱୟଂଚାଳିତ ଯନ୍ତ୍ରପାତିମାନଙ୍କରୁ ମଧ୍ୟ କେତେକ ରହିଛି । ପ୍ରତିଦିନ ଏଠାରେ ୩୦ ଟନ୍ ଜନିଷ ଉତ୍ପାଦିତ ହୁଏ । ଏହି ଅନୁଷ୍ଠାନରେ ଗୋଟିଏ ଗ୍ଲେଟ୍ ଧରଣର ମୁହଁ-ପୁଙ୍କା କାଚ କାରଖାନା ମଧ୍ୟ ରୁଲ୍ ରହିଛି ।

ଅନ୍ୟ କାରଖାନାଟି ମୟୂରଭଞ୍ଜ ଜିଲ୍ଲାର ବଡ଼ଲଦା ରୋଡ଼ଠାରେ ସ୍ଥାପିତ । ଏହାର ଉତ୍ପାଦନ କ୍ଷମତା ଦେଉଛି ଦୈନିକ ପ୍ରାୟ ୫ ଟନ୍ । କାରଖାନାଟି କଳକତାର ସୁପରିଚିତ ସାଇକ୍ଲିଷ୍ଟିକ୍ ଇଣ୍ଡିଆନ୍ ଗ୍ରାସ ଲିମିଟେଡ଼୍ (ସିକ୍ଲୋଲ)ଙ୍କ ସହଯୋଗରେ କାର୍ଯ୍ୟକାଶ ହେଉଛି । ଏଠାରେ ପତ୍ତଣାଗାର ଓ ଅନ୍ୟାନ୍ୟ ବିଭିନ୍ନ ସମ୍ବନ୍ଧୀୟ କାର୍ଯ୍ୟରେ ବ୍ୟବହାର କରାଯିବା ଉଦ୍ଦେଶ୍ୟରେ କାଚ-ସାମଗ୍ରୀ ଆଦି ତିଆରି କରାଯାଏ ।



କମ୍ପ୍ୟୁଟି ରେଡ଼ିଓ ରଖିଥିବା ଅନୁଷ୍ଠାନମାନଙ୍କ ଜାଣିବା କଥା

ଓଡ଼ିଶା ସରକାରଙ୍କ ସ୍ୱରାଷ୍ଟ୍ର (ଲୋକସମ୍ପର୍କ) ବିଭାଗ ପକ୍ଷରୁ ବ୍ୟାପାରୀତ୍ୱବା କମ୍ପ୍ୟୁଟି ରେଡ଼ିଓଗୁଡ଼ିକ ଯେଉଁ ଅନୁଷ୍ଠାନଙ୍କ ନିକଟରେ ରହିଛି ବା ଉଦ୍ଦେଶ୍ୟରେ ଯେଉଁମାନଙ୍କ ନିକଟରେ ରହିବ, ସେମାନଙ୍କ ସୁଦ୍ୱାରା ପାଇଁ ସ୍ୱରାଷ୍ଟ୍ର (ଲୋକସମ୍ପର୍କ) ବିଭାଗ ପକ୍ଷରୁ ପ୍ରତି ଜିଲ୍ଲା ପାଇଁ ଜଣେ ଜଣେ ରେଡ଼ିଓ ଇନ୍‌ସ୍ପେକ୍ଟର ନିଯୁକ୍ତ ହୋଇଛନ୍ତି । ସେମାନେ ରେଡ଼ିଓ ଠିକ୍ କରି ଦେବେ ଏବଂ ଦରକାରବେଳେ ରେଡ଼ିଓଗୁଡ଼ିକ ବିନା ଫିସ୍‌ରେ ମରାମତି କରିଦେବେ । ଆବଶ୍ୟକୀୟ ରେଡ଼ିଓ ପାର୍ଟସ ମାରାମତ୍‌ଦାରଙ୍କୁ ଯୋଗାଇବାକୁ ପଡ଼ିବ । ରେଡ଼ିଓ ଇନ୍‌ସ୍ପେକ୍ଟରଙ୍କ ନାମ ଓ ହେଡ଼ କ୍ୱାର୍ଟରସ 'ଉତ୍କଳ ପ୍ରସଙ୍ଗ'ରେ ଆଗରୁ ଜଣାଇ ଦିଆଯାଇଛି । ରେଡ଼ିଓ କିଛି ଖରାପ ହେଲେ ଜିଲ୍ଲା ଲୋକସମ୍ପର୍କ ବିଭାଗ ଅଫିସରଙ୍କୁ ଜଣାଇଲେ ସେମାନେ ଆସି ମରାମତି କରିଦେବେ । ରେଡ଼ିଓ ସମ୍ପର୍କୀୟ ଆବଶ୍ୟକୀୟ ସମ୍ଭାବ ରେଡ଼ିଓ ଇନ୍‌ସ୍ପେକ୍ଟରମାନଙ୍କଠାରୁ ମିଳିପାରିବ ।

ଯେଉଁମାନେ ରେଡ଼ିଓ ପାଇଁ ଆଗରୁ ଟଙ୍କା ପଠାଇବାକୁ ଚାହାନ୍ତି, ସେମାନେ ଆସେମ୍ବ୍ଲି ସଭା, ସ୍ଥାନୀୟ ପଞ୍ଚାୟତର ସଭାପଞ୍ଚ କମ୍ପା କୌଣସି ଗେଜେଟେଡ଼ ଅଫିସରଙ୍କର ଏବଂ ଅନ୍ୟାନ୍ୟ ସ୍ଥାନୀୟ ସୁପାରିସ ସହ ଟ ୨୫୯ ଜିଲ୍ଲା ଲୋକସମ୍ପର୍କ ଅଫିସରଙ୍କଠାରେ ଜମା ଦେଇ ପାରନ୍ତି । ପ୍ରତି ରେଡ଼ିଓ ପାଇଁ ଦର୍ତ୍ତକୁ ୨ଟି ବ୍ୟାଟେରୀ ଦରକାର ହେବ ଓ ତାର ଦାମ ଆନୁମାନିକ ଟ ୧୦୦୯ ହେବ ଓ ଲାଇସେନ୍ସ ପାଇଁ ଟ ୧୦୯ ପଡ଼ିବ—ଏହିପରି ବାର୍ଷିକ ଟ ୧୧୦୯ ଦେବାଉଳି ଯେଉଁ ଅନୁଷ୍ଠାନମାନଙ୍କର ଶକ୍ତି ଥିବ, କେବଳ ସେହିମାନେ ରେଡ଼ିଓ ପାଇଁ ଟଙ୍କା ଜମା କରି ଦରଖାସ୍ତ କରିବା ଦରକାର ।

ଓଡ଼ିଶାରେ ଖଣ୍ଡସାରି ଶିଳ୍ପର ସମ୍ଭାବନା

ଶ୍ରୀ ନୃସିଂହଚରଣ ମିଶ୍ର

ଶିଳ୍ପ ବିଭାଗର ସହକାରୀ ଡାଇରେକ୍ଟର

ଆଖି ଓଡ଼ିଶାର ଦୁର୍ଭୀଷ୍ଟ ଅର୍ଥକ୍ଷମ ପ୍ରସଙ୍ଗ । ଏହି ରାଜ୍ୟର ଶତକଡ଼ା ୮୭ ଜଣ ରୁଷୀ ୫୭,୦୦୦ ଏକରରେ ଆଖି ରୁଷ କରନ୍ତି କିନ୍ତୁ ଏହି ରୁଷରୁ ସେମାନେ ବିଶେଷ ଲାଭଦାନ ହୋଇପାରୁ ନାହାନ୍ତି । ଏହା ବ୍ୟତୀତ ଚିନି ପାଇଁ ଆମକୁ ଅନ୍ୟାନ୍ୟ ରାଜ୍ୟ ଉପରେ ପୁରୁପୁର ନିର୍ଭର କରିବାକୁ ପଡ଼ୁଛି । ଆମ ରାଜ୍ୟରେ ବର୍ଷକୁ ୨୫,୦୦୦ ଟନ୍ ଅର୍ଥାତ୍ ୭,୨୫,୦୦୦ ମହଣ ଚିନି ଖର୍ଚ୍ଚ ହୁଏ । ଏଥି ମଧ୍ୟରୁ କୋରାପୁଟ ଜିଲ୍ଲାର ରାୟଗଞ୍ଜାଠାରେ ଥିବା ଚିନିକଳରୁ ପ୍ରାୟ ୧୦୦୦ ଟନ୍ରୁ କମ ଚିନି ଉତ୍ପନ୍ନ ହୁଏ । ଏହାକୁ ଆମ ରାଜ୍ୟର ଚିନି ଉତ୍ପାଦନ । ଜନ ସଂଖ୍ୟାର ଦୃଷ୍ଟି ସଙ୍ଗେ ସଙ୍ଗେ ଚିନିର ବ୍ୟବହାର ଯେପରି ଭାବରେ ବଢ଼ି ଚାଲିଛି ସେଥିରେ ଆମକୁ ବର୍ଷକୁ ବର୍ଷ ଅଧିକ ଚିନି ରାଜ୍ୟ ବାହାରୁ ଆମଦାନୀ କରିବାକୁ ପଡ଼ିବ । ଚିନିପାଇଁ ଅନ୍ୟ ରାଜ୍ୟ ଉପରେ ପୁରୁପୁର ନିର୍ଭର ନ କରିବାକୁ ହେଲେ ଓ ରୁଷୀକୁ ତାର ଉଚିତ ମୂଲ୍ୟ ଦେବାକୁ ହେଲେ ରାଜ୍ୟରେ କେତୋଟି ଚିନିକଳ ଏବଂ ଆଧୁନିକ ଧରଣର ଖଣ୍ଡସାରି ଚିନି କାରଖାନା ସ୍ଥାପନ କରାଯିବା ଉଚିତ । କିନ୍ତୁ ଚିନିକଳ ସ୍ଥାପନ କରିବାକୁ ପ୍ରଚୁର ମୂଲ୍ୟନ ଓ ବିଦେଶୀ ସରକାରୀ ଆବଶ୍ୟକ । ଆଉ ମଧ୍ୟ ଏଥିପାଇଁ ଚଳବନ୍ଦୀ ଭାବରେ ଆଖିରୁଷ କରିବା ଦରକାର । ତେଣୁ ପ୍ରଥମେ ଖଣ୍ଡସାରି କାରଖାନା ସ୍ଥାପନ କରିବା ପ୍ରତି ଦୃଷ୍ଟି ଦିଆଯିବା ଏକାନ୍ତ ଆବଶ୍ୟକ । ଦୁଃଖର କଥା ଖଣ୍ଡସାରି ଶିଳ୍ପର ସ୍ଥାପନ ତଥା ଅଭିବୃଦ୍ଧି ପାଇଁ ଆମର ସର୍ବସ୍ତୁ ସୁଯୋଗ ଥିଲେ ମଧ୍ୟ ଏ ଦିଗରେ ସର୍ବୋଚ୍ଚ ଧ୍ୟାନ ଦିଆଯାଉ

ନାହିଁ । ଓଡ଼ିଶାରେ ଏକ ଏକର ଜମିରୁ ପ୍ରାୟ ୭୫୦ ମହଣ ଆଖିମିଳେ । କିନ୍ତୁ ଉତ୍ତର ପ୍ରଦେଶରେ ଏକର ପିଣ୍ଡ ମୋଟେ ୩୦୦ ମହଣ ଆଖି ହେଉଥିଲେ ମଧ୍ୟ ସେଠାରେ ଭାରତବର୍ଷର ଶତକଡ଼ା ୫୫ ଭାଗ ଚିନି ଓ ୯୦ ଭାଗ ଖଣ୍ଡସାରି ପ୍ରସ୍ତୁତ ହୁଏ । ଓଡ଼ିଶାରେ ଯେଉଁ ଅଳ୍ପ କେତୋଟି ସାଧାରଣ ଖଣ୍ଡସାରି ଚିନି କାରଖାନା ଅଛି ସେଗୁଡ଼ିକ ମଧ୍ୟରୁ କଟକ ଜିଲ୍ଲାର ବାକ, ପୁରୀର ଜୟପୁର ପଟଣା ଓ ବଡ଼ପତ୍ରପୁର, ଡେକାନାଲ ଜିଲ୍ଲାର କଳମହୁଇଁ ଏବଂ ଗଞ୍ଜାମର ଗୋବରାଠାରେ ଥିବା କାରଖାନାଗୁଡ଼ିକ ଉଲ୍ଲେଖ ଯୋଗ୍ୟ । ଏହି କାରଖାନାଗୁଡ଼ିକରେ ଲୋକେ କୌଣସି ସରକାରୀ ବ୍ୟବହାର ନ କରି ହାତରେ ବର୍ଷକୁ ମୋଟେ ୩୯୦ ମହଣ ଖଣ୍ଡସାରି ଚିନି ପ୍ରସ୍ତୁତ କରନ୍ତି ।

ଖଣ୍ଡସାରି ଶିଳ୍ପ ଆମ ଦେଶରେ ନୂଆ ନୁହେଁ । ବହୁକାଳରୁ ଏହା କୁଟୀର କିମ୍ବା ଗ୍ରାମ୍ୟ ଶିଳ୍ପ ଭାବରେ ରହି ଆସିଛି । କିନ୍ତୁ ବିଭିନ୍ନର ଅଗ୍ରଗତି ଏବଂ ଗତ କେତେବର୍ଷର ଗବେଷଣା ଫଳରେ ଖଣ୍ଡସାରି ଚିନି ଉତ୍ପାଦନ ପ୍ରଣାଳୀରେ ଅନେକ ପରିବର୍ତ୍ତନ ଓ ଉନ୍ନତ ସାଧନ କରାଯାଇଅଛି । ଏହି ଉନ୍ନତ ପ୍ରଣାଳୀକୁ ସରଳିକୃତ ପ୍ରସେସ କୁହାଯାଏ । ଏହି ପଦ୍ଧତିରେ ପ୍ରସ୍ତୁତ ହେଉଥିବା ଚିନି ଏବଂ କଳଚିଆରି ଚିନି ମଧ୍ୟରେ ଖୁବ୍ କମ୍ ପାର୍ଥକ୍ୟ ଦେଖାଯାଏ । ଖଣ୍ଡସାରି ଚିନିର ରଙ୍ଗ ସାମାନ୍ୟ ମଇଳା ଏବଂ ଦାନାର ଆକୃତି କଣ୍ଠର ଛୋଟ ଦେଖାଯାଉଥିଲେ ମଧ୍ୟ ସେଥିରେ ଅଧିକ ଖାଦ୍ୟଗ୍ରାଣୀ ଥାଏ ଏବଂ ବଜାରରେ ମିଳୁଥିବା ଚିନି ଅପେକ୍ଷା ତାହା ସର୍ବୋତ୍ତମ ଶସ୍ତା । ଅତିକମ୍ରେ ୫୦

ଉତ୍କଳ ପ୍ରସଙ୍ଗ

ଏକରୁ ୨୦୦ ଏକର ପର୍ଯ୍ୟନ୍ତ ଜମିରେ ଆଖୁ ଚାଷ କରୁଥିବା ଯେ କୌଣସି ଚାଷୀ କମ୍ ସମବାୟ ସମିତି ମୋଟେ ଲକ୍ଷେ ଦେଡ଼ଲକ୍ଷ ଟଙ୍କା ମୂଲ୍ୟର ଖଟାଇ ଏହି ପ୍ରଣାଳୀରେ ଚଳି ପ୍ରସ୍ତୁତ କରି ପାରିବେ ଏବଂ ଅଧିକ ଲାଭଦାନ ହୋଇ ପାରିବେ । ବଡ଼ ବଡ଼ ଚଳକଳ ପରି ଆଧୁନିକ ଖଣ୍ଡିପାରି ଚଳି କାରଖାନାଗୁଡ଼ିକରେ ଶକ୍ତି ଚାଳିତ ଗ୍ରେଟ ଗ୍ରେଟ ମେସିନ ଯଥା:— ଆଖୁ କାଟିବା ଏବଂ କଳ ନିକଟକୁ ସହଜରେ ବୋହୁନେବା ପାଇଁ, ପେଡ଼ିବାପାଇଁ ୫ କମ୍ ୬ ସେଲର ବିଶିଷ୍ଟକଳ, ଦାନାରୁ ଶିବ ସହଜରେ ଅଲଗା କରି ଦେବାକୁ ଏବଂ ଚଳକୁ ଶୀଘ୍ର ଶୁଖାଇବା ପାଇଁ ଶେଟାରି ଡ୍ରାୟର ବ୍ୟବହୃତ ହୁଏ । ଏହା ବ୍ୟତୀତ ଉନ୍ନତ ଧରଣର ଅଳ୍ପ ଜାଳେଣି ଦରକାର କରୁଥିବା ଚାଉଆ ଓ ଚୂନ, ଦୋରୁଅ ସଫା କରିବା ପାଇଁ ସଲଫିଟେସନ୍‌ଟ୍ୟାକ୍ ଗୁଣିବାକୁ ଫିଲଟରବ୍ୟାଗ୍ ଦାନାର ଆକୃତ ବଡ଼ ହେବାରେ ସାହାଯ୍ୟ କରିବାପାଇଁ ସି ସ୍ପ୍ଲାଇଜର ଇତ୍ୟାଦି ମଧ୍ୟ ବ୍ୟବହୃତ ହୁଏ । ପୁରୀ ଦୋରୁଅକୁ ସଫା କରିବାପାଇଁ ଦେଲି-ମଞ୍ଜା, ସୁକଲେଇ ଗଛର ଚେଳି, ଭେଣ୍ଡି ଗଛର ରସ ଏବଂ activated carbon ବ୍ୟବହାର କରାଯାଇଥିଲା । କିନ୍ତୁ ନୂତନ ପ୍ରଣାଳୀରେ ଚୂନପାଣି ଗନ୍ଧକାମୁ ବାସ୍ତ ଏବଂ ବେଣ୍ଡିନାଇଟ୍ ପ୍ରଭୃତି ଅଧିକ ଶକ୍ତିଶାଳୀ ପଦ୍ମାର କରିବା ସାମାୟିକ ବ୍ରବ୍ୟ ବ୍ୟବହାର କରାଯାଇଅଛି । ଦୋରୁଅକୁ ଏଥିରେ ସଫା କରିବା ଦ୍ଵାରା ଚଳ ରଙ୍ଗ ଅପେକ୍ଷାକୃତ ଅଧିକ ସଫା ହୁଏ ଏବଂ ଦାନା ମଧ୍ୟ ବଡ଼ ହୁଏ । ସଲଫିଟେସନ ପ୍ରଣାଳୀଦ୍ଵାରା ଖଣ୍ଡିପାରି ଚଳ ତିଆରି କରୁଥିବା କାରଖାନା ଉତ୍ତର ପ୍ରଦେଶରେ ୭୪, ଆନ୍ଧ୍ରରେ ୮, ବନଗୁଜରାଟ୍ ୪ ଏବଂ ପଞ୍ଜାବ, ହିନ୍ଦୁର ଓ ମଧ୍ୟ-ପ୍ରଦେଶରେ ଯଥାକ୍ରମେ ୩, ୨ ଏବଂ ଗୋଟିଏ ଲେଖାଏ ଥିଲେ ମଧ୍ୟ ଆମ ଓଡ଼ିଶାରେ ଆଦୌ ନାହିଁ ।

ଗୋଟିଏ ଗ୍ରେଟ ଧରଣର ଚଳ କଳ ପ୍ରାପନ କରିବାକୁ ଅନୁତ୍ୟ ଗୋଟିଏ ଟଙ୍କାର ମୂଲ୍ୟର ଓ ଲଗାଇବା ହୋଇଥିବା ୭୦୦୦ ଏକର ଜମିରେ ଆଖୁ ଚାଷ ଆବଶ୍ୟକ ହୁଏ କିନ୍ତୁ ଖଣ୍ଡିପାରି କାରଖାନା ପାଇଁ ବହୁତ କମ୍ ମୂଲ୍ୟର ଓ ଅଳ୍ପ ଜାଗାରେ ଆଖୁ ଚାଷ କଲେ ମଧ୍ୟ ଚଳକ । ଚଳ କଳର ଯନ୍ତ୍ରପାତି ସରତ ବାହାରୁ ଆଣିବାକୁ ପଡ଼ୁଥିବାରୁ ସେଗୁଡ଼ିକ ପାଇବାପାଇଁ ବହୁ ସମୟ ଅପେକ୍ଷା କରିବାକୁ ହୁଏ ଓ ଆମର ଟଙ୍କା ବିଦେଶକୁ ଚାଲିଯାଏ । ଖଣ୍ଡିପାରି କାରଖାନାର ସମସ୍ତ ଯନ୍ତ୍ରପାତି ଆମ ଦେଶର କ୍ଷତ୍ରିୟ କାରଖାନାମାନଙ୍କରେ ପ୍ରସ୍ତୁତ କରାଯାଇ ପାରୁଅଛି । ଚଳକଳ ପାଇଁ ବହୁତ ଦୂରରୁ ଆଖୁ ବୋହି ଆଣିବାକୁ ପଡ଼େ ଓ ଅଧିକ ଅବକାଶ ଶୁଳ୍କ ଦେବାକୁ ପଡ଼େ । କିନ୍ତୁ ଖଣ୍ଡିପାରି କାରଖାନା ପାଇଁ ଦୂରରୁ ଆଖୁ ବୋହିବା ଦରକାର ପଡ଼େ ନାହିଁ ଓ ଅପେକ୍ଷାକୃତ ଯଥେଷ୍ଟ କମ ଶୁଳ୍କ ଦେବାକୁ ପଡ଼େ । ଖଣ୍ଡିପାରି ଶିଳ୍ପ ଅଧିକ ଲୋକଙ୍କୁ କାମ ଯୋଗାଇ ପାରିବ ଓ ଏହାଦ୍ଵାରା ଗ୍ରାମାଞ୍ଚଳର ଆର୍ଥିକ ଅବସ୍ଥା ସୁକଳ ହେବା ସଙ୍ଗେ ସଙ୍ଗେ ଶିଳ୍ପର ବିକେନ୍ଦ୍ରୀକରଣ ହେବ । ଆଉମଧ୍ୟ ଏହା ଫଳରେ ଲୋକେ ଶିଳ୍ପ ପ୍ରତି ଅଧିକ ଆଗ୍ରହ ଦେଖାଇବେ । ସମବାୟ ସୂତ୍ରରେ ଏହି ଶିଳ୍ପର ପ୍ରସାର ହେବା ଫଳରେ ସମବାୟ ଆନ୍ଦୋଳନ ପ୍ରତି ମଧ୍ୟ ଲୋକଙ୍କର ଆସ୍ଥା ବଢ଼ିବ । ଚାଷୀମାନେ ବ୍ୟକ୍ତିଗତ ଭାବରେ କମ୍ ସମବାୟ ସମିତି ଗଠନ କରି ଖଣ୍ଡିପାରି ଚଳ କାରଖାନା ପ୍ରାପନ କରି ପାରିବେ ଆଖୁଚାଷୀମାନେ ଚଳ କଳକୁ ଯୋଗାଉଥିବା ଆଖୁପାଣି ଉତ୍ତମ ମୂଲ୍ୟ ପାଇ ପାରିବେ ଏବଂ ମାଲିକମାନେ ସେମାନଙ୍କ ଇଚ୍ଛା ଅନୁଯାୟୀ ବଜାରରେ ଚଳର ଦର ବଢ଼ାଇ ପାରିବେ ନାହିଁ ।

ଆଖୁଚାଷ ପାଇଁ ଆମ ରାଜ୍ୟର ଜଳବାୟୁ ବିଶେଷ ଅନୁକୂଳ । ଯେଉଁଠି ଜମିରେ ପାଣି ମାଡ଼ିବାର ସୁବିଧା

ଅଛି, ସେଠାରେ ସ୍ୱଳ୍ପମତର ଆଖୁଗୁଣ୍ଠ କରାଯାଇପାରିବ । ଆଖୁ ଯେ କେବଳ ଗୋଟିଏ ଅର୍ଥକଣ୍ଠ ଫସଲ ଖାଲି ସେତିକି ନୁହେଁ, ଅତ୍ୟଧିକ ଖରା ଓ ବର୍ଷାରେ ମଧ୍ୟ ଏ ଫସଲର ବିଶେଷ କ୍ଷତି ହୁଏ ନାହିଁ । ସେଥିପାଇଁ ଆମକୁ ଉନ୍ନତ ମଞ୍ଜି ଓ ସାର ବ୍ୟବହାର କରି ଆଧୁନିକ ପ୍ରଣାଳୀରେ ଅଧିକ ଆଖୁଗୁଣ୍ଠ କରିବାକୁ ପଡ଼ିବ । ବର୍ତ୍ତମାନ ଓଡ଼ିଶାରେ ୨୫,୭୦,୦୦୦ ଏକର ଜଳସେଚିତ ଜମି ଅଛି ଏବଂ ଗୁରୁତ୍ୱପୂର୍ଣ୍ଣ ଓ ହିକୋଣ୍ଡୁମି ଯୋଜନା ପୁରୁପୁରୁ କାର୍ଯ୍ୟକାରୀ ହୋଇଗଲେ ଏହାର ପରିମାଣ ୪୮,୮୫,୦୦୦ ଏକର ବଢ଼ିଯିବ । କଟକ, କୋରାପୁଟ, ସମ୍ବଲପୁର ଓ ଭୋଜପାଳ ଜିଲ୍ଲାରେ ସାମାନ୍ୟ ଅଧିକ ପରିମାଣରେ ଆଖୁଗୁଣ୍ଠ ହେଉଥିଲେ ମଧ୍ୟ ଓଡ଼ିଶାର ପ୍ରାୟ ସବୁ ଜିଲ୍ଲାରେ ଅନୁବହୁତ ଆଖୁଗୁଣ୍ଠ କରାଯାଏ । କିନ୍ତୁ ଅଧିକାଂଶ କ୍ଷେତ୍ରରେ ଆଖୁଗୁଣ୍ଠ ହେଉଥିବା ଜମି-ଗୁଡ଼ିକ ଲଗାଲଗି ହୋଇ ନ ଥିବାରୁ ଏବଂ ଆଖୁ ବୋହି ନେବାପାଇଁ ଉପଯୁକ୍ତ ପରିବହନ ବ୍ୟବସ୍ଥା ନ ଥିବାରୁ ସେ ସବୁଠାରେ ଚଳିକଳ ପ୍ରାପନ କରାଯାଇ ପାରିବ ନାହିଁ । ସେ ଅଞ୍ଚଳର ଲୋକମାନେ ଏବେ ଯେପରି କେବଳ ଗୁଡ଼ ତିଆରି କରୁଛନ୍ତି, ତାହା ନ କରି ଖଣ୍ଡିପାରି କାରଖାନା ପ୍ରାପନ କରି ଲୁଭିବାନ୍ ହୋଇ ପାରିବେ । ସାଧାରଣତଃ ଓଡ଼ିଶାର ଆଖୁଗୁଣ୍ଠମାନେ ପୁରାତନ ପ୍ରଣାଳୀରେ ଆଖୁରସରୁ ଗୁଡ଼ ପ୍ରସ୍ତୁତ କରନ୍ତି । ଏହା କରିବାଦ୍ୱାରା ସେମାନଙ୍କୁ ଆଖୁ ମହଣ ପ୍ରତି ଟ ୦.୩୮/ ଟ ୦.୩୫ ପର୍ଯ୍ୟନ୍ତ ମିଳେ । କିନ୍ତୁ ଖଣ୍ଡିପାରି ପ୍ରସ୍ତୁତ କଲେ ସେମାନେ ଅକ୍ଟୋଶରେ ମହଣ ପିଛୁ ଟ ୧.୨୦ ଟ ୧.୧୮ ଯାଏ ପାଇ ପାରିବେ । ହିସାବ କରି ଦେଖାଯାଇଛି ଯେ, ନିଜେ ଗୁଡ଼ ସରୁଥିବା ଗୁଣ୍ଠୀ ଏକର ପ୍ରତି ସରବା ଖର୍ଚ୍ଚ ବାଦ୍ ଦେଇ ଟ ୭୦.୦୯ ପାଏ ଏବଂ ଖଣ୍ଡିପାରି ତିଆରି କରୁଥିବା ଗୁଣ୍ଠୀ ପ୍ରାୟ ଟ ୭୩.୦୯

ଯାଏ ପାଏ । ଏହା ବ୍ୟତୀତ ଗୁଡ଼ ତିଆରି କଲେ ତାହାର ଆଡ଼ର କେତେକ ଅସୁବିଧା ଓ କ୍ଷତି ହୁଏ । ଅନେକ ଦିନ ରହିଲେ ଗୁଡ଼ର ରଙ୍ଗ ଓ ଗୁଣ ନଷ୍ଟ ହୋଇଯାଏ । ତେଣୁ ବର୍ଷର ଗୋଟିଏ ନିର୍ଦ୍ଦିଷ୍ଟ ସମୟରେ ଗୁଣ୍ଠୀ ଏହା ଶସ୍ତ୍ରାରେ ହେଲେ ମଧ୍ୟ ବିକ୍ରୟ କରିବାକୁ ବାଧ୍ୟ ହୁଏ । ଗୁଡ଼ ତିଆରି କରି ରଖିବାପାଇଁ ଅଧିକ ଜାଗା ଦରକାର ହୁଏ ଓ ବିକ୍ରୟ ପାଇଁ ନେବା ଆଣିବା କରିବାକୁ ଅଧିକ ଅସୁବିଧା ଭୋଗ କରିବାକୁ ପଡ଼େ । କିନ୍ତୁ ଖଣ୍ଡିପାରି ଚଳି କଲେ ଏ ସବୁ ଅସୁବିଧାର ସମ୍ମୁଖୀନ ହେବାକୁ ପଡ଼େ ନାହିଁ, ଅଧିକ ଅଧିକ ଲାଭ ମିଳେ । ନୂତନ ଧରଣର ଖଣ୍ଡିପାରି ଚଳି ତିଆରି ପ୍ରଣାଳୀଦ୍ୱାରା ଆଖୁ ରସରୁ ଶତକଡ଼ା ୭ ଭାଗ ଚଳି ମିଳିଥାଏ । କିନ୍ତୁ ଗୁଡ଼ ତିଆରି କଲେ ଶତକଡ଼ା ୬ ଭାଗ ଚଳି ମିଳେ । ଗାନ୍ଧିଜୀଙ୍କରେ ବ୍ୟବହାର କରାଯାଉଥିବା ଖାଇଦ୍ୱାରା ୧୦୦ ମହଣ ଆଖୁରୁ ୫୫ ମହଣ ରସ ବାହାର କରାଯାଇ ପାରେ ଏବଂ ବଞ୍ଚାକେ ମୋଟେ ୨ ମହଣ ଆଖୁ ପେଡ଼ାଯାଇ ପାରେ । ଏବେ ଅବଶ୍ୟ ଖଦା ଓ ଗ୍ରାମ୍ୟଶିଳ୍ପ ବୋର୍ଡ଼ ସୁଲଭାନ ନାମକ ଏକପ୍ରକାର ଖାଇ ପ୍ରଚଳନ କରୁଛନ୍ତି । ସେହି କଳରେ ବଞ୍ଚାକେ ୫ ମହଣ ଆଖୁ ପେଡ଼ାଯାଇ ପାରୁଛି ଏବଂ ୧୦୦ ଭାଗ ଆଖୁରୁ ୭୫ ଭାଗ ଦୋରୁଅ ବାହାର କରାଯାଇ ପାରିଛି । କିନ୍ତୁ ଉନ୍ନତ ଧରଣର ଶକ୍ତିଗୁଳିତ ୫ କିମ୍ବା ୬ ସେଲର ବିଶିଷ୍ଟ କଳରେ ବଞ୍ଚାକେ ୨୫ ମହଣରୁ ୧୦୦ ମହଣ ପର୍ଯ୍ୟନ୍ତ (Capacity ଅନୁଯାୟୀ) ଆଖୁ ପେଡ଼ାଯାଇ ପାରିବ ଏବଂ ଶତକଡ଼ା ୬୮ ଭାଗ ଦୋରୁଅ ବାହାର କରାଯାଇ ପାରିବ । ଏହି ପ୍ରକାର କଳଦ୍ୱାରା ଆଡ଼ର ଅଧିକ ଦୋରୁଅ କପରି ବାହାର କରାଯାଇ ପାରିବ ସେ ଦିଗରେ ଗବେଷଣା ଚାଲୁଛି । ଆମେ ବ୍ୟବହାର କରୁଥିବା ତାଉଆ ଗୁଡ଼ିକରେ ଗୁଡ଼ ସର ଲବେଲେ ରସର ଚଳି ଅଂଶ

ଉତ୍କଳ ପ୍ରସଙ୍ଗ

ଅନେକ ପରିମାଣରେ ନଷ୍ଟ ହୋଇଥାଏ କିନ୍ତୁ ନୂତନ ଧରଣର ଭାଉଁଆରେ ଏ ପ୍ରକାର କ୍ଷତିର ପରିମାଣ ଖୁବ୍ କମ୍ । ସଲଫିଟେସନ ପ୍ରଣାଳୀ ଦ୍ୱାରା ତନି ତଆରି ପରେ ରହିଯାଇଥିବା ସିରା ଗୋଟିଏ ଉତ୍କଳ ଧରଣର ସାରରୂପେ ବ୍ୟବହାର କରାଯାଇ ପାରେ । ଏହାକୁ ଆଖି କତା ସହିତ ମଧ୍ୟ ମିଶାଯାଇ ବୋଗୋ-ମୋଲସେସ ନାମକ ଏକପ୍ରକାର ଗୋଖାଦ୍ୟ ପ୍ରସ୍ତୁତ କରାଯାଇ ପାରେ । ଏବେ ଜର୍ମାନୀରେ ଯେପରି କେବଳ ସିରାକୁ ବହୁ ପ୍ରୋଟିନ୍‌ଯୁକ୍ତ ଏକ ପ୍ରକାର ଗୋଖାଦ୍ୟ ତଆରି ହେଉଅଛି, ସେହିପରି ଭାରତରେ ଗୋଖାଦ୍ୟ ତଆରି କରାଯିବାର ଚେଷ୍ଟା ରୁଚିଛି । ଖଣ୍ଡସାରି ଶିଳ୍ପରେ ବ୍ୟବହାର ପାଇଁ ଭଲ କସମର

ଚୂନ ଦରକାର ହୁଏ । ଓଡ଼ିଶାରେ ଭଲ ଚୂନ ପଥର ମିଳୁଥିବାରୁ ଅନେକ ଜାଗାରେ କାରଖାନା ପାଖରେ ଚୂନ ପୋଡ଼ା ଯାଇପାରିବ ଏବଂ ଅନେକ ଦିନ ପର୍ଯ୍ୟନ୍ତ ତାହା ଭଲ ଅବସ୍ଥାରେ ରଖାଯାଇ ପାରିବ ।

ନୂତନ ପ୍ରଣାଳୀରେ ଖଣ୍ଡସାରି ତଆରି କରିବାର ପ୍ରତ୍ୟକ୍ଷ ଜ୍ଞାନ ଆମ ରୂଖିମାନଙ୍କର ଅବଶ୍ୟ ନାହିଁ, କିନ୍ତୁ ଏ ବିଷୟରେ ଭାଲମ ପାଇବା ନିମନ୍ତେ ଉତ୍କଳ ପ୍ରଦେଶରେ ଯଥେଷ୍ଟ ସୁବିଧା ଅଛି । ସେମାନେ ଏହାର ସୁଯୋଗ ନେଇ ଦେଶରେ କେତୋଟି ଖଣ୍ଡସାରି ଚଳି କାରଖାନା ବସାଇବା ପ୍ରତି ଧ୍ୟାନ ଦେବା ଏକାନ୍ତ ଆବଶ୍ୟକ ।



ଲୋକସଭାର ପ୍ରଶ୍ନୋତ୍ତରରୁ ସଂଗୃହୀତ

ଭାରତରେ ଟ୍ରକ୍ ତିଆରି

ଭାରତ ସରକାରଙ୍କ ଅର୍ଡ଼ାନ୍ସ କାରଖାନାରେ ସନ୍ତୋଷଜନକ ଭାବରେ ଟ୍ରକ୍ ଓ ଟାକ୍ଟର ତିଆରି ହେଉଅଛି । ୧୯୫୯ର ପ୍ରାୟ ଜୁନ୍ ମାସ ଶେଷାଠାକୁ ଆସେମ୍, ଲଇନ୍ସ କାର୍ଯ୍ୟ ଆରମ୍ଭ ହୋଇଥିଲା ଏବଂ ୧୯୫୯ ଅକ୍ଟୋବର ପୁଞ୍ଜା ବଡ଼ସହ ୨୫୦ଟି ଟ୍ରକ୍ ତିଆରି ହୋଇଥିଲା । ଏଗୁଡ଼ିକ ମଧ୍ୟରୁ ୨୪୦ଟି ଟ୍ରକ୍ ପଠାଇ ଦିଆଗଲାଣି ।

ଓଜନତାର ଯାନ ସମ୍ପର୍କ ଟ୍ରକ୍ ତିଆରି କରିବା ପାଇଁ ଯେଉଁ ୪ଟି ଫାର୍ମକୁ ରେଜେକ୍ଟ୍ କରାଯାଇଥିଲା, ସେ ସବୁ ତିଆରିକାର୍ଯ୍ୟ ଆରମ୍ଭ କଲେଣି । ବର୍ଷକୁ ସେଗୁଡ଼ିକ ୨୭,୧୦୦ ଟ୍ରକ୍ ତିଆରି କରିବାପାଇଁ ସକ୍ଷମ ଅଟନ୍ତି । ୧୯୫୯ର ଜାନୁୟାରୀଠାରୁ ଅକ୍ଟୋବର ମାସ ମଧ୍ୟରେ ସେଗୁଡ଼ିକ ୧୫,୧୦୧ଟି ଟ୍ରକ୍ ତିଆରି କରିଥିଲେ ।

ଭାରତରେ କ୍ଷୁଦ୍ର ଲୌହ କାରଖାନା

ବେସରକାଶ୍ ସେକ୍ଟରେ କ୍ଷୁଦ୍ର ଲୌହପିଣ୍ଡ ଉତ୍ପାଦନକାରୀ କାରଖାନା ପ୍ରାପନ କରିବାପାଇଁ ଏ ପର୍ଯ୍ୟନ୍ତ ଭାରତ ସରକାର ୮ଟି ପାର୍ଟିକୁ ଲାଇସେନ୍ସ ଦେଇଛନ୍ତି । ଏଗୁଡ଼ିକ ମଧ୍ୟରୁ ବମ୍ବେରେ ୩ଟି, ମାଡ୍ରାସରେ ୩ଟି ଓ ଓଡ଼ିଶାରେ ଏବଂ ପଶ୍ଚିମ ବଙ୍ଗଳାରେ ଗୋଟିଏ ଲେଖାଏ କାରଖାନା ପ୍ରାପନ କରାଯିବ । ମାଡ୍ରାସର କୋଲମ୍ବାଟୁର ଓ ଓଡ଼ିଶାର ବଡ଼ବଲ୍ଠାରେ ଗୋଟିଏ ଲେଖାଏ କାରଖାନାରେ ଉତ୍ପାଦନ ଆରମ୍ଭ ହୋଇଗଲାଣି ।

ଭାରତରେ ସାର କାରଖାନା

ସରକାଶ୍ ସେକ୍ଟରେ ରାଜ୍ୟ ସରକାରଙ୍କ ଯୋଜନା-ଭାବରେ ଆନ୍ଧ୍ର ପ୍ରଦେଶର କୋଆଗୁଡ଼ିଠାରେ ଗୋଟିଏ ସାର କାରଖାନା ପ୍ରାପନ ପ୍ରସ୍ତାବକୁ ଭାରତ ସରକାର ମଞ୍ଜୁର କରିଛନ୍ତି । ଏ ଯୋଜନାର କାର୍ଯ୍ୟ ଦ୍ଵିତୀୟ ପଞ୍ଚବାର୍ଷିକ ଯୋଜନାକାଳ ମଧ୍ୟରେ ଆରମ୍ଭ ହୋଇ ତୃତୀୟ ଯୋଜନାକାଳ ମଧ୍ୟରେ ଶେଷ ହେବ ।

ଆଣ୍ଟିବାଇଓଟିକ

ଆସନ୍ତା ବର୍ଷ ଶେଷ ପୁଞ୍ଜା ପେନସିଲିନ୍ ସେକ୍ଟରେ ଆମ ଦେଶ ଆତ୍ମନିର୍ଭରଶୀଳ ହୋଇପାରିବ । ବର୍ତ୍ତମାନ ଆମ ଦେଶପାଇଁ ବାର୍ଷିକ ୭କୋଟି ମେଗା-ଇଉନିଟ୍ ପେନସିଲିନ୍ ଦରକାର ପଡ଼ୁଛି । ବର୍ତ୍ତମାନ ବାର୍ଷିକ ୫୦ ଟନ୍ ଷ୍ଟ୍ରେପ୍ଟୋମାଇସିନ, ୫ ଟନ୍ ଟେଟ୍ରା-ସାଇକ୍ଲିନ ଆବଶ୍ୟକ ପଡ଼ୁଛି ଓ ୧୯୭୧ ମସିହା ଶେଷ ପୁଞ୍ଜା ଆମେ ଏ ସେକ୍ଟରେ ଆତ୍ମନିର୍ଭରଶୀଳ ହୋଇପାରିବା । ଆମ ଦେଶପାଇଁ ବର୍ତ୍ତମାନ ବାର୍ଷିକ ୮ ଟନ୍ କ୍ଲୋରଫେନିକୋଲ ଆବଶ୍ୟକ ପଡ଼ୁଛି । ୧୯୭୦ ମସିହା ଶେଷ ପୁଞ୍ଜା ଆବଶ୍ୟକୀୟ ପରିମାଣର କ୍ଲୋରଫେନିକୋଲ ଦେଶ ମଧ୍ୟରେ ଉତ୍ପାଦନ କରାଯାଇପାରିବ ।

କିନିକାଲ ଅର୍ମୋସିଟର ତିଆରି

ଗୋଟିଏ ଜାପାନୀ ଫାର୍ମର ସହଯୋଗିତାରେ କଲିକତାର ନେସନାଲ୍ ଇନଷ୍ଟିଚ୍ୟୁଟ୍ ଅଫ୍ ଲିମିଟେଡ୍ (ଭାରତ ସରକାରଙ୍କ ଦାୟତ୍ଵରେ ପରିଚାଳିତ)ଙ୍କ ଦ୍ଵାରା କିନିକାଲ ଅର୍ମୋସିଟର ତିଆରି କରିବା ଯୋଜନାକୁ ମଞ୍ଜୁର କରାଯାଇଛି । ୧୯୭୨-୭୩ ପୁଞ୍ଜା ଏହି ଫାର୍ମ

ଉତ୍କଳ ପ୍ରସଙ୍ଗ

ବାରିକ ଉଲକ୍ଷ ଅର୍ପେମିଟର ତିଆରି କରିବ । ବର୍ତ୍ତମାନ ବାରିକ ଫାଇବ ୧୭ ହଜାର ବୃଷାବରେ କେବଳ ଗୋଟିଏ ଫାର୍ମ କୁ ନିଜାଲ ଅର୍ପେମିଟରମାନ ତିଆରି କରୁଛି । ବାସ୍ତବ କ୍ଷେତ୍ରରେ ୧୯୫୮ ଓ ୧୯୫୯ (ଅଲୋକର ପର୍ଯ୍ୟନ୍ତ) ମଧ୍ୟରେ ଏହି ଫାର୍ମ ଯଥାକ୍ରମେ ୧୩୭, ୪୯୧ ଓ ୧୮୨, ୭୨୭ଟି ଅର୍ପେମିଟର ତିଆରି କରି ପାରିଥିଲେ ।

ସିମେଣ୍ଟ

ବର୍ତ୍ତମାନ ଦେଶ ମଧ୍ୟରେ ୩୨ଟି ସିମେଣ୍ଟ କାରଖାନା ଅଛି ଓ ସେଗୁଡ଼ିକ ବାରିକ ୮୩ ଲକ୍ଷ ୩୫ ହଜାର ଟନ୍ ସିମେଣ୍ଟ ତିଆରି କରିପାରିବେ । ଦ୍ଵିତୀୟ ପଞ୍ଚବାର୍ଷିକ ଯୋଜନାର ଶେଷଭାଗକୁ ଆଉ ୯ଟି ନୂଆ ସିମେଣ୍ଟ କାରଖାନା ପ୍ରତିଷ୍ଠିତ ହେବାର ସମ୍ଭାବନା ଅଛି । ଦ୍ଵିତୀୟ ଯୋଜନାର ଶେଷଭାଗକୁ ଏହି ସିମେଣ୍ଟ ଉତ୍ପାଦନର ପରିମାଣ ୧ କୋଟି ୨ ଲକ୍ଷ ୫୦ ହଜାର ଟନ୍‌କୁ ବୃଦ୍ଧି ପାଇବ ବୋଲି ଆଶା କରାଯାଏ । ସମୟକୁ ସମୟ ରୁଣ୍ଡିତା ଉପରେ ନିର୍ଭର କରି ଏହି କାରଖାନା-ସବୁ ଯାହା ଉତ୍ପାଦନ କରିପାରିବେ ତା'ର ଶତକଡ଼ା ୮୦ରୁ ୯୦ ଭାଗ ଯାଏଁ ନେଇ ଏହି ଉତ୍ପାଦନର କଳନା କରାଯାଇଛି ।

ଛାପାଖାନା

ମାଦ୍ରାଜ ରାଜ୍ୟର କୋଇମ୍ବାଟୁରଠାରେ ଗୋଟିଏ ଫାର୍ମ ବ୍ଲିରିଓ ଗ୍ରେଟାଣ୍ଡ ଛାପାଖାନା ଅନୁକରଣରେ ଗୋଟିଏ ଛାପାଖାନା ତିଆରି କରିଛି । ଏହି ଯନ୍ତ୍ରକୁ ପରୀକ୍ଷା କରାଯାଇଛି । ଟିଟାଗଡ଼ର ଅନ୍ୟାୟକ ଫାର୍ମକୁ ଫୁଟବେଡ଼ ମେସିନ ତିଆରି କରିବାପାଇଁ ସରକାର ଅନୁମତି ଦେଇଛନ୍ତି । ୧୯୬୦ ଏପ୍ରିଲ ପୂର୍ତ୍ତା ଏହି ଯନ୍ତ୍ର ସବୁ ତିଆରି ସରିଯିବ ।

କାଗଜ

ଭାରତରେ କାଗଜ-ଉତ୍ପାଦନ କାରଖାନା ତିଆରି କରିବାପାଇଁ ସରକାର ଏପର୍ଯ୍ୟନ୍ତ ୮ଟି ଯୋଜନା ମଞ୍ଜୁର କରିଛନ୍ତି । ୧୯୬୦ ଶେଷ ବା ୧୯୬୧ ପ୍ରାରମ୍ଭରୁ ଏହି କାରଖାନା ତିଆରି ଆରମ୍ଭ ହୋଇଯିବ ବୋଲି ଆଶା କରାଯାଏ ।

ବାସତ୍ୟତା ଲୋକଙ୍କୁ ସଚ୍ଚିତ୍ପୂରଣ

୧୯୫୯ ନଭେମ୍ବର ଶେଷପୂର୍ତ୍ତା ଭାରତରେ ବାସତ୍ୟତା ବ୍ୟକ୍ତିମାନଙ୍କୁ ସର୍ବମୋଟ ଟ ୧୨୪,୯୭,୯୮,୩୪୬ ଷଚ୍ଚିତ୍ପୂରଣ ହିଆଯାଇଛି । ଏହା ମଧ୍ୟରୁ ଟଙ୍କା ଆକାରରେ ଟ ୫୫,୯୧,୩୦,୭୭୪୯; ସମ୍ପତ୍ତି ହସ୍ତାନ୍ତର ସୂତ୍ରରେ ଟ ୪୯,୨୨,୨୨,୫୪୫୯ ଓ ସରକାରୀ ପ୍ରାପ୍ୟ ଆଡ଼କୁ ଭରଣା ବାବଦରେ ଟ ୧୯,୮୪,୪୫,୦୨୯ ହିଆଯାଇଛି ।



ଭାରତର ଶିକ୍ଷାକ୍ଷେତ୍ରରେ ଉଲ୍ଲେଖଯୋଗ୍ୟ ଅଗ୍ରଗତି

ବୈଜ୍ଞାନିକ ଗବେଷଣା ଓ ସାଂସ୍କୃତିକ ବ୍ୟାପାର ବିଭାଗର କେନ୍ଦ୍ରମନ୍ତ୍ରୀ ଅଧ୍ୟାପକ ଦୁର୍ଯ୍ୟୋଧନ ଜଗରା ନିଆଦିଲ୍ଲୀର ଏକ ଆଲୋଚନା-ଚକ୍ରରେ ଶିକ୍ଷଣ ଦେଇ କହିଲେ ଯେ ସ୍ୱାଧୀନତା ପରଠାରୁ ବୈଷୟିକ ଶିକ୍ଷାକ୍ଷେତ୍ରରେ ଉଲ୍ଲେଖଯୋଗ୍ୟ ଅଗ୍ରଗତି ସାଧିତ ହୋଇଛି ।

୧୯୪୭-୪୮ରେ ଇଞ୍ଜିନିୟରିଂ କଲେଜ୍-ଗୁଡ଼ିକରେ ବାର୍ଷିକ ୩୦୦୦ରୁ କମ୍ ଛାତ୍ର ନାମ ଲେଖାଉଥିଲେ । କିନ୍ତୁ ୧୯୫୯ରେ ୧୧,୦୦୦ରୁ ଅଧିକ ଛାତ୍ର ନାମ ଲେଖାଇଛନ୍ତି ଏବଂ ୧୯୬୧ ସୁଦ୍ଧା ଏହି ସଂଖ୍ୟା ପ୍ରାୟ ୧୩,୦୦୦କୁ ବୃଦ୍ଧି ପାଇବ ବୋଲି ଆଶା କରାଯାଉଛି । ୧୯୪୭-୪୮ରେ ପଲିଟେକ୍ନିକ୍ ବା ବହୁମୁଖୀ ଶିଳ୍ପବିଦ୍ୟାଳୟଗୁଡ଼ିକରେ ୪୦୦୦ରୁ କମ୍ ସଂଖ୍ୟକ ଛାତ୍ର ନାମ ଲେଖାଇବାପାଇଁ ଏକର୍ଷ ୨୦,୦୦୦ରୁ ଅଧିକ ଛାତ୍ର ନାମ ଲେଖାଇଛନ୍ତି ଓ ୧୯୬୧ ସୁଦ୍ଧା ଏହି ସଂଖ୍ୟା ୨୫,୦୦୦କୁ ବୃଦ୍ଧି ପାଇବ ବୋଲି ଆଶା କରାଯାଉଛି । ୧୯୪୭-୪୮ରେ ୭-୧୧ ବୟସ ଶ୍ରେଣୀର କେବଳ ୧୫୦ ଲକ୍ଷ ଶିଶୁ ସ୍କୁଲ-

ଗୁଡ଼ିକରେ ପଢ଼ୁଥିଲେ । କିନ୍ତୁ ୧୯୫୫-୫୬ ଶେଷସୁଦ୍ଧା ସେମାନଙ୍କର ସଂଖ୍ୟା ୩୦୦ଲକ୍ଷକୁ ବୃଦ୍ଧି ପାଇବ ଏବଂ ସଂଗଠିତ ଲକ୍ଷ୍ୟ ଅନୁଯାୟୀ ସମ୍ଭବତଃ ୧୯୬୫-୬୬ ସୁଦ୍ଧା ୬-୧୧ ବୟସ ଶ୍ରେଣୀ ନିମନ୍ତେ ବାଧ୍ୟତାମୂଳକ ଶିକ୍ଷା କାର୍ଯ୍ୟକାରୀ ହୋଇପାରିବ ବୋଲି ଆଶା କରାଯାଉଛି ।

୧୯୪୭-୪୮ରେ ମାଧ୍ୟମିକ ପର୍ଯ୍ୟାୟରେ ଶିକ୍ଷାଲାଭ କରୁଥିବା ବାଳକବାଳିକାମାନଙ୍କ ସଂଖ୍ୟା ୩୦ ଲକ୍ଷ ଥିବାପାଇଁ ଆଜି ତାହା ପ୍ରାୟ ୮୦ ଲକ୍ଷରେ ପହଞ୍ଚିଛି । ସେହିପରି ବିଶ୍ୱବିଦ୍ୟାଳୟ ପର୍ଯ୍ୟାୟରେ ମଧ୍ୟ ୧୯୪୭-୪୮ରେ ଛାତ୍ରମାନଙ୍କ ସଂଖ୍ୟା ୨୫୦,୦୦୦ ହୋଇଥିବା ଘୁଲେ ୧୯୫୫-୫୬ ବେଳକୁ ତାହା ୭୫୦,୦୦୦ରେ ପହଞ୍ଚୁଥିଲା ଏବଂ ଆଜି ଏହା ଦଶଲକ୍ଷ ପାଖାପାଖି ହୋଇଛି ।

୧୯୪୮ରେ ଦେଶରେ ଶତକର ୧୪% ସାକ୍ଷର ଲୋକ ଥିଲେ । କିନ୍ତୁ ପ୍ରାଥମିକ ଜନଗଣନା (ସାମ୍ବଲପୁରରେ) ଅନୁସାରେ ଆଜି ଦେଶରେ ଶତକର ୪୦% ସାକ୍ଷର ଲୋକ ଥିବାର ଜଣାଯାଇଛି ।



ସଞ୍ଚୟ ଯୋଜନା ସିଦ୍ଧିରେ ଅର୍ଥ ସଞ୍ଚୟ

୭

ବିନିଯୋଗ କରନ୍ତୁ

- ୧। ବାରବର୍ଷିଆ ଜାଗାସୁ ଯୋଜନା ସଞ୍ଚୟ ସାହିଁପକେଟ—ବାର୍ଷିକ ସୁଧ ଶତକଡ଼ା ୫.୪୧ (ମାତୃସୁଧିରେ) ।
- ୨। ଦଶବର୍ଷିଆ ଟ୍ରେଜେରୀ ସେଭିଂସ୍ ଡିପୋଜିଟ୍—ବର୍ଷକୁ ସୁଧ ଶତକଡ଼ା ୪ (ବର୍ଷକୁ ବର୍ଷ ବସାନ୍ତେ) ।
- ୩। ପନ୍ଦରବର୍ଷିଆ ଆନୁସୂଚି—ନିୟମିତ ମାସକୁ ମାସ ୧୫ ବର୍ଷଯାଏ ଟଙ୍କା ପାଇଥିବେ । ବାର୍ଷିକ ଶତକଡ଼ା ୩୩ ଚନ୍ଦ୍ରବଦ୍ଧ ହାରରେ ସୁଧ ।
- ୪। ପୋଷ୍ଟ ଅଫିସ ସେଭିଂସ୍ ବ୍ୟାଙ୍କ ଡିପୋଜିଟ୍—ବାର୍ଷିକ ସୁଧ ଶତକଡ଼ା ୨୫; ୨୫ ଟଙ୍କାରୁ ୧୦,୦୦୦ ଟଙ୍କା ପର୍ଯ୍ୟନ୍ତ ଏବଂ ଚତୁର୍ଥେ ୧୫,୦୦୦ ଟଙ୍କା ପର୍ଯ୍ୟନ୍ତ ସୁଧ ଶତକଡ଼ା ୨ ଟଙ୍କା; କୌଣସି କ୍ଷେତ୍ରରେ ସୁଧ ଉପରେ ଆୟ-କର ବେବାକୁ ପଡ଼ିବ ନାହିଁ ।

ସୁରଣ ରଖନ୍ତୁ :

ଆପଣ ଯେଉଁ ସଞ୍ଚୟ କରନ୍ତେ, ତାହା ଉପରେ ଆପଣଙ୍କ ନିରାପଣ ଓ ଆପଣଙ୍କ ସନ୍ତାନସନ୍ତତିଙ୍କ ସମୃଦ୍ଧି ନିର୍ଭର କରେ । ଆପଣାର ସଞ୍ଚୟକୁ ଜାତୀୟତା କାର୍ଯ୍ୟରେ ବିନିଯୋଗ କରନ୍ତୁ ।

ବିଶେଷ ବିବରଣପାଇଁ—

ଦି ରିଜିଷ୍ଟ୍ରାର ନ୍ୟାସନାଲ ସେଭିଂସ୍ ଅଫିସର, ଓଡ଼ିଶା ସେକ୍ଟେଟିଭ୍ ଏଣ୍ଡ, କଟକ କମ୍ପା ନିଜ ନିଜ ଜିଲ୍ଲାର ଡିଷ୍ଟ୍ରିକ୍ଟ ସେଭିଂସ୍ ଅର୍ଗାନାଇଜରଙ୍କ ନିକଟକୁ ଲେଖନ୍ତୁ ।

୧୯୭୦-୭୧ ମସିହାର ରେଳବାଇ ବଜେଟ୍

(କୋଟି ଟଙ୍କା ହୁଏତରେ)

	୧୯୬୮-୬୯ର ପ୍ରକୃତ ହୁଏତ	୧୯୬୯-୭୦ର ସଂଶୋଧିତ ଅଟକଳ	୧୯୭୦-୭୧ର ବଜେଟ୍ ଅଟକଳ
ମାହାପୁଲ ବାବଦରେ ମୋଟ ଆୟ	୩୯୦.୨୧	୪୨୨.୦୩	୪୭୪.୫୦
ସାଧାରଣ ପରିଚାଳନା ବ୍ୟୟ	୨୭୭.୩୩	୨୯୧.୯୨	୩୨୭.୯୦
ନିଉଁ ବିକାଶ ବ୍ୟୟ	୯.୪୫	୧୫.୭୮	୧୭.୮୨
କ୍ଷୟ ଖେତ୍ର ଆବୃତ୍ତି			
ଗଠିତ ପାଣ୍ଠିକୁ ଭରଣା	୪୫.୦୦	୪୫.୦୦	୪୫.୦୦
ଉତ୍ସାର୍ଜିତ ଲାଇନ୍ ବାବଦ ଦେୟ	୦.୧୧	୦.୦୭	୦.୦୮
	୩୩୯.୮୯	୩୫୨.୭୭	୩୮୮.୮୦
ନିଟ୍ ରେଳବାଇ ରାଜସ୍ୱ	୫୦.୩୨	୬୯.୨୭	୭୫.୬୦
ସାଧାରଣ ରାଜସ୍ୱକୁ ଲିଭାଏଣ ମଜବୁ	୫୦.୩୯	୫୪.୫୧	୫୭.୨୭
ନିଟ୍ ବଳକା	୮.୯୩	୧୪.୭୫	୧୮.୩୩

୧୯୭୦-୭୧ ମସିହାର ଉପସ୍ଥଳ ବଜେଟ୍ ଅଟକଳ ଉପସ୍ଥାପିତ କରି ଭାରତର ରେଳବାଇ ମନ୍ତ୍ରୀ ଶ୍ରୀ ଜଗନ୍ନାଥ ରାମ ଗଡ଼ ବର୍ଷର (୧୯୬୮-୬୯) ବାର୍ଷିକ ରିପୋର୍ଟ ଓ ଏ ବର୍ଷ ପାଇଁ ରଖାଯାଇଥିବା ଉନ୍ନୟନ କାର୍ଯ୍ୟଗୁଡ଼ିକର ସୂଚନା ଦେଇଥିଲେ ।

୧୯୬୮-୬୯ ମସିହାରେ ଭାରତୀୟ ରେଳବାଇ ୧୩ କୋଟି ୭୦ ଲକ୍ଷ ଟଙ୍କା ମାଲ ପରିବହନ କରିଛି ଓ ୧୪୪ କୋଟି ୧୦ ଲକ୍ଷ ଯାତ୍ରୀ ନେବାଆଣିବା କରିଛି । ପୂର୍ବ ବର୍ଷ ୧୩ କୋଟି ୪୦ ଲକ୍ଷ ଟଙ୍କା ମାଲ ଓ ୧୪୩ କୋଟି ଯାତ୍ରୀ ନେବାଆଣିବା କରାଯାଇଥିଲା । ତେଣୁ ଏହି ଦୁଇ ବାବଦରେ ଆୟ ବଢ଼ିଛି ।

୧୯୬୮-୬୯ରେ ଯାତ୍ରୀ-ଭଡ଼ା ବାବଦରୁ ୧୧୭ କୋଟି ୭୪ ଲକ୍ଷ ଟଙ୍କା ଓ ମାଲ ମାହାପୁଲ ବାବଦରେ ୨୪୦ କୋଟି ୮୨ ଲକ୍ଷ ଟଙ୍କା ଆୟ ହୋଇଛି । ଛୋଟ ଛୋଟ ପାର୍ଶଲ, ଯାତ୍ରୀଙ୍କ ଗଣ୍ଠାଲପଟ ଓ ଅନ୍ୟାନ୍ୟ ବାବଦରେ ୩୨ କୋଟି ୬୫ ଲକ୍ଷ ଟଙ୍କା ଆୟ ହୋଇ ମୋଟ ଆୟ ହୋଇଛି ୩୯୦.୨୧ କୋଟି ଟଙ୍କା । ପୂର୍ବ ବର୍ଷ ଭୁଲନାରେ ଯାତ୍ରୀ-ଭଡ଼ା ବାବଦ ଆୟ କମିଛି ଓ ମାଲ ମାହାପୁଲ ବାବଦ ଆୟ ବଢ଼ିଛି ।

ଆଲୋଚ୍ୟ ବର୍ଷ ମଧ୍ୟରେ ୨୭୭.୩୩ କୋଟି ଟଙ୍କା ବ୍ୟୟ ହୋଇଛି । ଏହା ଗତବର୍ଷ ବ୍ୟୟ ପରିମାଣଠାରୁ ୧୨ କୋଟି ୧୫ ଲକ୍ଷ ଟଙ୍କା ବେଶୀ । ଏ ବ୍ୟୟ ଅଧିକା କର୍ମରୂପ ନିୟୁକ୍ତି, କର୍ମରୂପକ ଭଣ୍ଡ, ନୂଆ ସରଞ୍ଜାମ ଖରୀଦ, କର୍ମରୂପକ କଲ୍ୟାଣ ପାଇଁ ଖର୍ଚ୍ଚ ଓ କୋଇଲର ଦରବୃଦ୍ଧ ଯୋଗୁ ହୋଇଛି । କଲିକତାରେ ବିଦ୍ୟୁତ୍ ଟ୍ରେନ ପ୍ରଚଳନ ଯୋଗୁଁ ମଧ୍ୟ କିଛି ଅଧିକା ଖର୍ଚ୍ଚ ହୋଇଛି ।

ଉତ୍କଳ ପ୍ରସଙ୍ଗ

୧୯୫୯ ମାର୍ଚ୍ଚ ୩୧ ତାରିଖ ଦିନ ରେଳଦ୍ୱାରା ପ୍ରାୟୀ, ଅପ୍ରାୟୀ ସବୁପ୍ରକାର ଚାକରଣ ୧୧,୪୩,୯୧୮ ଜଣ କର୍ମଚାରୀ ଥିଲେ । ଏମାନଙ୍କର ଦରମା, ଭତ୍ତା, ପ୍ରୋଭିଡେଣ୍ଟ ଫଣ୍ଡ, ଗ୍ରାଡୁଆଣ୍ଟି ଆକାରରେ ୧୮୩ କୋଟି ଟଙ୍କା ଖର୍ଚ୍ଚ ହୋଇଛି ।

ଏହି ସମୟ ପର୍ଯ୍ୟନ୍ତ ଗ୍ରାଡୁଆଣ୍ଟିରେ ମୋଟ ୩୫,୦୮୧ ମାଇଲ ରେଳଗସ୍ତା ଥିଲା ।

୧୯୫୯ରେ କେନ୍ଦ୍ର ଦରମା କମିଶନଙ୍କ ପୁସ୍ତାକ୍ଷରାଦ୍ୟାଳୟ ରେଳଦ୍ୱାରା କର୍ମଚାରୀମାନଙ୍କ ଦରମା ଫଳରେ ୧୩ କୋଟି ଟଙ୍କା ଅଧିକ ଖର୍ଚ୍ଚ କରିବାକୁ ପଡ଼ିବ ।

୧୯୬୦ ମସିହା ଏପ୍ରିଲ ପହିଲା ତାରିଖଠାରୁ ମାଲ ଓ କୋଇଲା ଚଳଣି ଉପରେ ପଡ଼ୁଥିବା ମାହାସୁଲ ପ୍ରତିଷ୍ଠାରେ ପାଞ୍ଚ ନୂଆ ପଲ୍ଲୀ ହସ୍ତାକ୍ଷରରେ ବୁଦ୍ଧି ପାଇବ । ତେବେ ଏହି ଅତିରିକ୍ତ ମାହାସୁଲ ଉତ୍ପାଦନ ହେଉଥିବା ଧାର୍ଯ୍ୟତା, ସାମଗ୍ରିକ ଓ ଡାକ ବସ୍ତାଣୀୟ ମାଲ ଓ ରେଳଦ୍ୱାରା ନିଜ ମାଲ ପ୍ରତି ପ୍ରସ୍ତୁତ ହେବ ନାହିଁ । ଏହି ଅତିରିକ୍ତ ମାହାସୁଲ ବସିବା ଫଳରେ ବାର୍ଷିକ ୧୪ କୋଟି ଟଙ୍କା ଆୟ ହେବ ବୋଲି ଅନୁମାନ କରାଯାଉଛି ।

ଏଠାରେ ଉଲ୍ଲେଖ କରିବା ଉଚିତ ଯେ ଟ୍ରେନରେ ଯାତ୍ରୀ-ଉଡ଼ି ଓ ଦୁର୍ଘଟଣା ହ୍ରାସ ପାଇବା ଉଦ୍ଦେଶ୍ୟରେ କାରଖାନା ୧୭୪ଟି ଓ ଟାଟା କାରଖାନା ୧୦୩ଟି ରେଳ ଉଦ୍ଦାନ ତିଆରି କରିଛନ୍ତି । ଯାତ୍ରୀ ଓ ମାଲତ୍ରା ତିଆରିର ପରିମାଣ ବର୍ଦ୍ଧିତ ହେବ ବୋଲି ଯେ ଅତ୍ୟନ୍ତ ଗୁରୁତ୍ୱ ନିଜର ଚାହୁଁଥିବା ମୋଟ ବସ୍ତୁକୁ ଏହା ଉତ୍ତମ କରିପାରିବ ବୋଲି ଆଶା କରାଯାଉଛି ।



